盛京時報
晚刊
三月廿七日發行
盛京時報社

若素 去病延年

松岡外相到柏林 站頭受空前歡迎

與希總統代表李外長握手

【柏林二十六日電】松岡外相一行、二十六日午後六時十五分乘專車抵柏林矣、(寫眞、上爲松岡外相下爲李賓特羅甫德外相)

【又電】松岡外相一行於二十六日夕刻遂踏上歷史之柏林土上、斯安哈爾達車站滿懸雄渾之大日章旗及卍字旗、自希特拉總統代表李賓特羅夫外長以次其他政軍黨首腦、及大島大使以下各外國僑團皆赴站頭迎迓、形成一大歡迎陣値午後六時十五分之際、術成靜寂之特別列車駛來、站頭立即歡聲雷動、列車甫停松岡外相爲首、悠然降車、外相雖風塵僕僕、但精神仍極良好、儲赴國境迎迓之斯達瑪大使以下隨員一行等、與李賓特羅甫外長等歡迎者一一握手後、即由站乘車赴下榻地云、如斯、松岡外相於李賓特羅甫外長嚮導下離柏林驛、時柏林驛頭、杉葉與月桂樹盛飾左右、市民夾道、懽呼松岡萬歲、日本萬歲、俄而一行分乘汽車駛過日章旗卐字旗之林、入威廉街、過總統官邸前、入宿舍貝爾巴宮、

對德發表聲明書

【又電】松岡外相抵柏林、即對德意志國民發表如左聲明書、

於今由是三國同盟、使日本國民與德國國民共喜共憂、本國民對希特勒總統之偉大人格、與德國國民之傑出國民性、有無限信賴、日本國民對於世界新秩序再建事業、所具之誠實、勇氣、熱意、勇氣不下於德國國民、日本國民最尊崇之觀念、爲八紘一宇之精神、即國民已得其所向、而擬完成其使命之根本精神、謀世界和平者、此理想日本國民於太古既已提倡、建國精神即基於此、此理想已明示於三國條約之全文、亦本條約之基礎也、

第一日行動

【柏林二十六日電】松岡外相二十七日之日程如左

△午前十時四十五分赴溫達丁林下、詣無名戰士墓捧花圈、

△正午訪問里賓特羅市外相、共午餐、

△午後四時臨希特勒總統招宴作第一回會見、

△午後八時臨里賓羅市外相招待宴、

栗原駐土大使赴柏林謁外相

【安格拉電】栗原駐土耳其大使、爲對松岡外相報告最近之土耳其情勢、廿六日出發赴柏林矣、

希特勒於貴賓來前 親檢視下榻處

【柏林二十六日電】松岡外相到達柏林前、希特勒總統於二十六日晨由維也納返達此間午後親自赴松岡外相之下榻地達爾比羅維華宮巡視、此次希特勒總統巡視外國賓客之下榻地、尙屬第一次云、

大島大使聲明 德報齊披露

【柏林二十五日電】迎於松岡外相之訪柏林、德報二十六日爲歡迎之筆陣、二十六日各報、更揭、如左大島大使聲明

日德提携、其間無何等政治的策謀、且兩國之意圖目標都已明白表現、此其特徵也、兩國之目標、在粉碎頻於潰滅之世界體制、代而建設新秩序故兩國之提攜、非僅以一時的政治上的動機而提携者、固以永遠不變之兩民族的理想、民族的確信爲基礎也、世界此次動亂之歸趨、已能預測我等成功之希望、革新成就之前兆、於緊迫情勢之中松岡外相之訪歐、預然在使三國提携更加、强化、明 增多 寄與、余深信三國同盟明示之對世界和平要求與努力爲德國獲得最後勝利最大保障、

"與德協力制勝"

墨索里尼首相在法西斯黨支部演說高喊爭奪最後勝利

羅馬籌備歡迎

首相外長將與晤談

【羅馬廿六日電】松岡外相預定卅一日夕訪問羅馬、外相到着前、意外務省儀典局及日本大使館忙準備歡迎、意政府對松岡外相之三日間滯在羅馬以國賓禮遇、宿舍決定爲外相官邸、西斯蒂黨本部亦在準備歡迎、命令自中央驛俯瞰羅馬全市之孟底留宮城、至比拉馬達爾治道各民家、揭揚日本國旗、松岡外相在羅馬滯在中之日程尙未決定、而松岡外相謁見伊瑪努爾國王後、與莫索里尼首相及齊亞諾外相之會談、最堪重視、在羅馬百五十名日僑歡迎準備已經萬全、在羅盼外相到着中、

繼將訪維西 會見裴丹歟

【日內瓦二十六日電】駐維西原田大使爲與松岡外相會見、二十六赴柏林、出發前之二十五日、與達爾蘭副首相兼外相會談一小時餘、各方面要爲關心、與此關聯、維西方面更傳有松岡外相會見裴丹主席說、官邊則認爲松岡外相日程爲極短期間、對此會見之可能性抱有疑惑、果松岡外相訪問維西對日法國交之改善上稗益甚多、固有衷心歡迎之意向云、

德軍封鎖水域擴展 呼嘯全美抵制?

威爾斯次官晤記者談對策

【華盛頓廿六日電】威爾斯美國務次長於廿六日會見新聞記者時、對德國擴張封鎖水域至愛易斯蘭德、發表談話如次、

一、德國對英並封鎖水域今已擴張至愛易斯蘭德據此更有擴及至戈林格蘭德之危險美政府對此等事態之對處方式、已講求種種對中策、而其必然之歸結、擴大美國商船禁止駛入區域、或中立法適用範圍將加與否則未觸及、

一、德國側謂美國商船對英國輸送軍需資材而於愛易斯格蘭德換英商船對此尙未接得海軍委員會之公報美船或一隻亦無去愛易斯蘭德之可能政府對該問題之對策、或將於後數日後發表聲明爲與其他美洲諸國出以共同行動並不需協議云、

菲軍需品供美 對敵性國禁輸

【紐約廿六日電】據合衆華盛頓華稱、菲島政府最近對美國政府、通達『由於美國之國防及外交政策援助之見地、若美國有希望、則關於軍需品之原料物資輸出、除美國外、禁止對其他各國輸出之旨即駐華盛頓菲島辦事官詹森艾與沙狄氏、言明菲島政府有時對於美國有敵性之國、禁止輸出軍需資材之意向、同時奎松菲島大統領發表對美國政府、最近以電報達通『爲協力美國政府實施之乾椰子肉之輸出許可制、不惜實施如何措置』之旨云、至於美國政府當局、關於美國承諾此申請與否、免避言明、

美國防計劃中包括英軍需品

【華盛頓二十五日電】美國防生產局、二十五日發表美國自身之國防計畫與英國之軍需品訂購、合在一起、美軍需工業負担或確實行將負担之總額、已達四百二十六億八千八百萬美元、(兌換日幣約千八百二十億圓)內詳如左、

一、既決豫算及契約權限、二百九十九億一千二百萬美元、

一、次年度豫算案中、業已提出議會者、九十二億六千五百萬美元、

一、英國直接訂購、三十五億一千一百萬美元、

對此庬大大計畫、迄至今日、財務部實際支出額極少、自去年六月一日至本年三月十七日支出總額不過三十四億五千二百萬美元而已、然最近數星期之支出急增、三月迄至十七日爲四億三百萬美元、約占每月支出之七成、

德法協力交涉 双方意見一致

【維西二十六日電】維西政府駐巴黎代表、特晋里寧氏、二十二日歸還維西以來、連日與斐丹主席、達爾蘭副主席以下政府首腦協議、對於德法協定之根本方針、兩者之意見似已完全一致、該代表於二十六日對新聞記者團談如左、

斐丹主席、對於以德法協定努力、於歐洲新秩序建設之方針、完全同感、法國對特柯爾派策動之立場、已經明白、因有與德國協力、着邁進之意向也、

泰禁華僑入境 警察總監發出通牒

【盤谷二十七日電】泰國警察總監陸安氏、於廿四日向全國發出通牒、命令對中國人居住區、加以限制、且國境各縣亦嚴禁邁入、至禁止區域、則爲瑪野洪古孫、塔苦烈、檜曼提西萊等處、而共他各處除歸居者外、亦嚴禁再入、又此次所以出此緊急措置者、厥因最近於般格布克特塔苦阿帕地方、有中國人秘密結社、或第五部隊之檢舉、且擬將此等不逞分子及暗躍反泰運動者自國境地帶將其驅除云、

對貨兵案預算 羅總統簽字

【紐約廿六日電】美國武器貸與案、共於議會關係上之手續、已告完畢、本此、則七十億美金豫算案、目下已以軍用機送至於布羅達海濱休暇中之羅大總統處、羅斯福大總統遂於廿六日晨署名、茲則前此已見成立之武器貸與案之最初豫算七十億美金乃告正式成立、而美國政府之援英政策之基礎工事在形式上方告一段落云、

法虜將布里都 已蒙德軍釋放

【巴黎二十六日電】德意志軍司令部、擬於廿六日將自客歲八月以來所捕之布里都法國將軍釋放、而將其本身引交與布黎大使云、

對凱羅爾廢帝 智利允許居住

【佈耶諾斯艾列斯廿六日電】羅馬尼亞凱羅爾廢帝、已漸次決定蒙墨智利、而智利外務省則於二十六日向廢帝發去電文允許居住、凱羅爾二世携同羅佩斯卿夫人、並關係者數名最近即可到達智利云、

蘇貿易委員長 赴柏林談判

【莫斯科二十六日電】蘇聯國外貿易人民委員部長克爾喬夫、二十五日自莫斯科啓程、向柏林進發、按該氏此次赴德、蓋本諸德蘇通商協定、而與德國當局討議兩國間通商問題者也、

起債總額核定

認可三千九百七十九萬元

依兩重點策定要綱

關於康德八年度地方債起債調整方針、於二十六日之地方債起債會議、由地方處財務當局揭示說明、其方針大多踏襲昨年八月決定之地方債詮議方針、惟本年度特以國防體制之强化與民生之安定確保爲兩大眼目、以高度的重點形式之、

關以依起債之事業資金供給、按從來之起債許可請求、改編分別的審議供給方針 依年度當初之重點主義樹立綜合的供給計畫、附與地方事業計畫、並期促進事業、本年度特策定地方債起債事業資金供給計畫要綱、基此要綱査定之本年度起債認可額爲三千九百七十九萬圓、其費目別及各省應得額、七、八兩日間與各省財務當局分別折衝時決定之本年度地方債、起債事業資金供給計畫要綱如左

一、地方債起債事業資金供給計畫之重點主義形成、爲都邑計畫事業、上水道事業、住宅建設事業、其他物資之生產及、配給國民保健 衛生、國民教育等設施之事業、廳舍之建築、災害復舊、其他 事業除外 認爲爲緊急不得已者、另加檢査後另決定追加之、

一、右重點事項該當之事業、須爲基於昨年八月決定之 地方再 審議方針、認爲爲眞緊急者、尤重視諸點、

一、都邑計畫抑制從來全滿不普遍的事業實施之傾向、以軍事產業都市爲主眼、對眞急需者供給資金、否則斷行延期或中止、行迄現在之事業的整備、但考慮供給整備所需最少限度資金

二、上水道事業

以工業用水之確保與市民生活不受脅威爲主眼、以決定事業地區及所需、資金之供給、

三、住宅建設事業

關於市縣旗職員住宅之建設、依從來之方針、並基於住宅政策、以一般市民爲對象關於營住宅之建設、以民間無建設能力之地方爲限、資金資材之許可限度、按其急需性爲順位、供給所需資金、

四、其他事業

甲、繼續事業、於本年度資金消化之限度、優先的供給、

乙、資金事業、地方事情、以全滿的最急需者以決定順位、供給所需資金、

都邑計畫 下月初開會議

交通部爲決定本年度之都邑計畫、乃決定由四月七日起亘三日間假國防會館招開都邑計畫事務商討會、出席者有交通部飯野次長以下各關係司科長、地方側有各省、市、縣旗之都邑計畫關係者、約達二百餘名就左列事項、遂行協議、

一、關於都邑計畫法修正之件

一、關於綠地區利用計畫之件

一、關於都邑綠化之件

一、關於住宅建築與公共施設關聯性之件

一、關於都邑計畫事業及上下水道事業關係職員人事之件

院議決定案

定例國務院會議、廿六日午後一時於總理官邸舉行、對左記諸件上程可決

一、國務院官制中修正之件

一、大公使館職員定員令中修正之件

一、領事館職員定員令中修正之件

一、關於日本國青年學校入學者處理之件

一、關於株式會社大興公司經營之有獎儲蓄之件

一、滿洲電氣化學工業株式會社法中修正之件

一、滿洲鐵鋼開發要綱

一、康德八年度一般會計追加預算(第二號)

本實質重點主義樹立 綜合立地省政新計劃

政府明省政圓滑運營、地方行政滲透、而於康德六年六月樹立各省政根本方針之省是三年計畫以來、基此努力於地方行政之伸張、本年度爲其最終年度、更須自明年度檢討該省是三年計畫之實蹟、新確立省政、根本方針、以明國家行政之滲透、因之政府決定不拘於省是三年計畫之形式確立眞爲地方行政振興大綱的指針之省政計畫、新省政計畫樹立之際須眞即應國家的要請、省政計畫之內容須爲極力本實質的重點主義、沿國策基本線、以對國家諸政策徹底的滲透有寄與者、緊明年度爲官民一致總協力體勢之確立、國家生產力之集結强化、第二次生產開發五年計畫樹立、農產物增產十年計畫之樹立之重要年度、因於右省政計畫之樹立、考慮綜合立地之地方計畫、使之具各現地特殊性云、

廉大使歸國致祝

廉駐滿中華大使爲參加南京飛行之還都一週年紀念式典起見、乃偕蔣秘書官、乘廿六日午後六時四十五分開之列國就歸國之途云、(寫眞即廉大使出發)

蔣輸血路斷絕

英船援蔣醜行暴露

華南日軍報道部長談

【廣東廿七日電】華南軍報道部長談、

此次日軍於海門灣及白耶士灣附近之奮戰大奏奇襲戰果已全然占據冷東方面沿岸之對蔣經濟封鎖要地目下已移向華南方面之經濟封鎖作戰、經海軍部隊之沿岸封鎖及航空部隊之活躍、復與華中華北方面相呼應、以迅雷不及掩耳手段、到處俘獲敵而奏功、又如去夏遮斷中英國境線後、復切斷安南方面之輸血動脈、或崩潰緬甸公路等、均爲不朽之戰績、最近復有香港北江一路線及雷州北海一帶沿岸之覆滅戰、凡此已與重慶以澈底之打擊、而僅能保其餘喘、從事於維持抗戰力耳、然近來敵復努力於抗戰經濟、對外依存之策略、開拓海門灣方面之血路、援蔣國復起、實行利敵蔣政策、此次作戰、日軍所鹵獲或押收之敵物資極多、當日軍攻入紅海灣時、恰有英船數隻開入、此等舡且行爲、早爲日軍窺破、今次全然洩露、更可斷定矣、蓋前當日軍襲北海後撤退兵力時、敵已恢復原狀、而以軍事行動之事實、故可斷定爲敵軍與利敵援蔣國所爲也、此種作戰之目的、即在防止敵輸出入之遮斷、及發源地之覆滅、日軍對于鹵獲利敵物資、認爲向來經濟封鎖作戰所應有之印象、厥戰果所以非常顯著者、實則日軍未佔領地之鎖價甚昂、而香港方面關貨又屢遭崩潰、復因日軍之占據式遮斷、故事實與推想恰爲反比例、而經濟方面因有變動矣、茲因極爲顯明也、由是以觀、則敵頻次期待之抗戰經濟、雖不移其依賴第三國戰策之方針、而終爲日軍陸續所粉碎、目下重慶之財政愈形窮窘、抗戰物資已損失殆盡、狼狽之狀態畢露、大有彷徨甕中之勢矣、

晚刊一大張

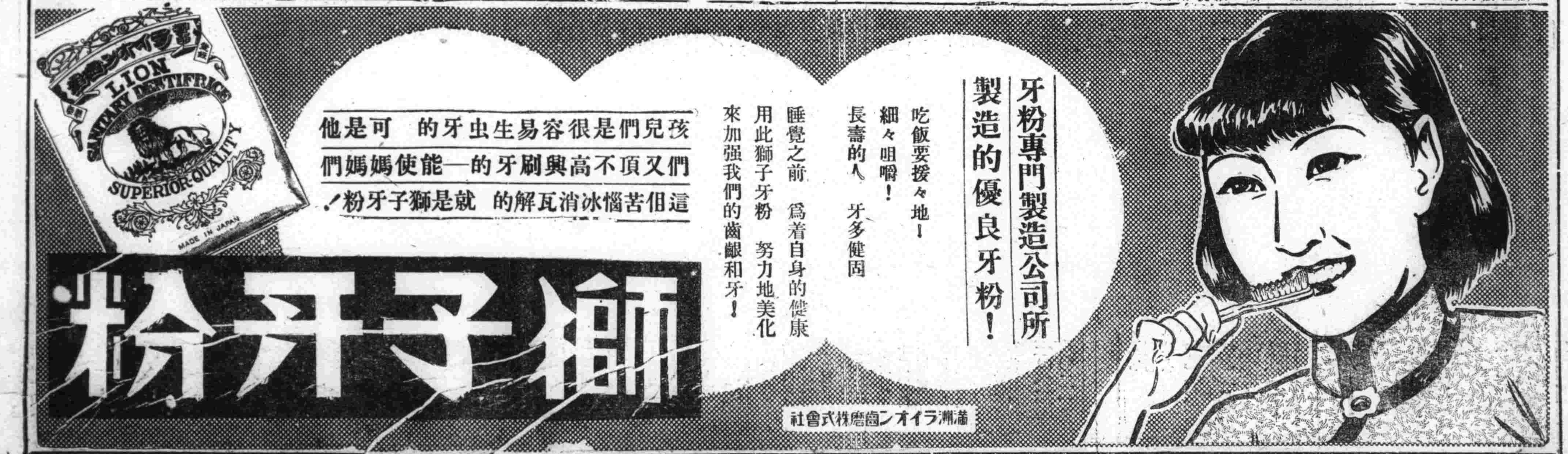

省市縣康生院長會議 昨在省署開幕
第一日席上諮問及指示事項

奉天省市縣康生院長會議、業於二十七日午前十時起、在省公署大禮堂內、盛大舉行開幕、於全體院長以及省市側關係者出席後、首由金奉天省長訓示、次爲各院之狀況報告、繼即開始諮問及指示事項、預定此次之會議亘二日間、至二十八日午後終了、玆誌第一日諮問事項及指示事項如下、（圖即當日金省長於會議席上訓示之情形）

諮問事項

（一）最有效果的矯治癮者方法如何

（二）在康生院施以如何之輔導並精神訓育及其計劃如何

（三）對於防止再癮之所見如何

指示事項

（一）關於在康生院保持紀律之件

在康生院、如不嚴守紀律、則精神亦必弛緩、因之於癮者之心裡、亦無良好影響、是以希望職員、自持嚴格主意。對於癮者亦應考慮其地位身份等、使其施行紀律的生活、特宜取締風紀明無遺憾、

（二）關於在康生院保持清潔之件

康生院比較其他病醫院易染不潔、希望留意保持清潔、使其平素心神爽快、並對於飲食物、特別注意、勿使發生不測之禍害爲要、

（三）關於保管癮者所持金品之件、

入院者之所持金品、勿使其自由携帶、必須交事務室保管、於須要之際、支給之、希留意保管勿爲遺失爲要、

（四）關於入院者看視之件

近來入院者之逃走事件、屢有發生之傾向、希妥爲看視、並改善待遇以最善之方策、防止逃走、並究明其原因爲要、

（五）徹底癮者之精神訓育之件

凡癮者多爲志薄弱並乏克己之心、其退院後、因環境之關係、豫想復易陷於再癮、是以應由防止再癮、及復歸正業之見地、徹底精神訓練、爲康生院長者每週最少應行一回講話、並希委囑市縣首腦者宗敎慈善團體施以計劃的精神訓育、

其訓話希以高揚建國精神、鼓吹道德觀念爲重點指示之、

（六）關於康生院之職業輔導之件

各市縣康生院之職業輔導、以磨練體力與涵養勤勞精神爲本旨、施以農耕爲本位之輔導、由肉體的訓練、而達成精神訓練以期防止退院後之再癮、

而於農耕亦與計畫性、選擇有利用價值之品目、以避免無計畫之運營、使職員率先勤勞服務爲要、但應充分考慮癮者之地位身分等、

再本年度於省康生院、預定附設本格的職業輔導所、要授職者希向省康生院輔導所斡旋（附設完竣後另行通知）

（七）關於整備康生院內容之件

康生院之內容施設雖亦逐次整備、然仍有要充實之處、但因現下資材之入手困難、與豫算之關係上亦有礙整備充實、是以勿庸求理想的施設、可施最少限度之施設、以於癮者矯治上無妨碍之程度爲宜、

（八）關於施療施藥之件

鴉片麻藥因有作醫藥之代用而發生之新癮、及再癮者之事實、有鑑及此爲圖防止計、基於斷禁强化實施計畫第九對於退院者給矯治完了證、由康生院無料或減額施療施藥、關於此項醫藥品之配付、目下計畫中、於可能範圍內施行施療施藥以防止新癮再癮之發生、

（九）關於解癮者查察之件

於康生院矯治退院者、風聞約有五〇%陷於再癮、如此再癮率之大實於斷禁國策投以暗影、爲圖矯治輔導之完璧、並便於退院後之查察計、將退院者之居住地通報所轄警察署以資徹底查察、

經濟實業科長會議 亦行同日舉行

奉天省經濟、實業科長會議業於二十七日午前十時起、在省公署會議室內於省內各市縣、經濟科長、實業科長、以及各縣生必會社代表等關係者多數參與之下當即舉行開幕、於省署實業科長致開會辭後、次爲安實業廳長舉行今後省內對於經濟之統制、以及生必配給上之强化、實行訓示、繼此爲實業廳長、對經濟部召開商工會議席上各司長之指示舉行傳達、於是終了午前之部會、午後一時起、對關於生活必需品配給事項實施指示、以及關於重要資材配給之質疑、尙該會議室於二十八日午前仍行續開、對關於農產物之配給及各種問題實行懇談後閉會云、

郵政保險運動
本年決定目標十一億元

爲期國民之儲蓄徹底、對本年度國民儲蓄之目標、已定十一億元、謀虽力建設黎明之東亞新秩序及日滿一心一德計、必須奮起勵行儲蓄才能安定國民生活及增進社會福祉、自康德四年十月一日政府當局、以國家事業之創始、今僅三年、保險金竟達一億元、並將積立金、充爲公益事業之資金於國家遂行上、盡有莫大之使命、所以利用保險、作爲國民儲蓄、該郵政當局、鑑於現時下之組織儲蓄報國隊、開始國民儲蓄運動、務希全國國民理解、爲國爲身奮起踴躍參加深有意義之保險儲蓄云、

哈埠交響樂團 將赴華北演奏

華北演藝協會所派遣之京劇團業盛章等、此次來滿實爲滿洲華北文化之一大交流、滿藝方面、對此等滿洲演藝使節團、特擬定明春派哈爾濱交響樂團赴華北演奏、作爲答禮、使之與訪問華北之山田耕作組織之歌劇團併合、於北京、天津、青島三處表演、日本最初之歌劇『夜明前』云、

向華北介紹放送 我國禁煙情形

我國自樹立十年禁煙計劃政策爲刷新國民體格健康計、本年戒煙工作已邁向三年度各地康生院所收得之成績頗爲良好、以是新京康生院當局爲期介紹與華北民衆戒煙之自覺、定於本晚八時四十分至九時半止、向華北放送我國禁煙之成績佳良並康生院內容一切施設狀況、

滿鐵滿系職員 決定增薪

擁有多數滿人從業員之滿鐵、因物價高漲、擬減輕社員之生活難、乃考慮給與之改善、刻已決定自四月十六日起、對滿人雇傭員八萬人、每日提高一角、從來滿鐵之滿人從業員、初任僅爲五角五分、較他社均低、會社當局亦曾考慮、現物給與、或他種對策、然究以影響過巨、是以終未實現、至此次改革後、則滿鐵之支出年可增加四百萬元云、

本年度教育行政方策 置重點於實質

滿洲國之敎育行政、自建國以來、其組織骨幹已完備、本年度將逐向外發展、並將向實質的敎育行政方策重點方向上移行、其重點如左

▲建國之意義及現在歷史之使命之自覺徹底、

（甲）國本奠定詔書之徹底、日本語普及時局之認識、及處理其他儀式行事等、對獻金、軍警慰問等、實行具體實踐並加以訓育、

（乙）重視團體訓練、期於學校敎練作業、生活訓練、學課等養成滅私奉公精神、

（丙）以人倫爲基礎重視道德訓練、而明維持社會秩序安寧、

△强化實務敎育農工商等應重視實務敎育、涵養職域奉公、及至體奉仕之精神、

△徹底勤勞訓練藉勤勞敎育期協同意識及奉仕觀念之涵養昂揚、

△身體之鍛鍊學課之實地指導、

滿鐵直營旅館 即將提價

滿鐵旅館、爲補塡償額計、特將直營之哈爾濱、牡丹江兩大和旅館、齊齊哈爾鐵道旅館、五龍背溫泉五龍閣同保養館、興城溫泉阿爾山兩旅館等七旅館宿住費、自四月一日起、提高最高二成平均一成云、

大阪附近列車交叉點 突擊衝撞慘劇
旅客因而死傷者達數十餘名

【大阪特電】二十六日午後九時四十五分、大阪驛發之旅客列車、通過東海道線淀川鐵橋於西淀川區加島町附近之複複上西行中、適由米原發貨物列車迎面驀進而來立即發生側面衝突、旅客列車之機關車與客車三輛顚落於堤防下、遂上下線爲客車所塞、不料神戶發京都行之電車、適進內側線遂騎於顚覆列車之上、乃更有一輛顚覆、事故發生後、大阪鐵道局、大阪運輸事務所、附近各警察署、警防團、青年團員等立即總出動、努力救助、現行正於貨物線與複複線之三叉齊點似因貨物列車通過遲延、遂發生此數事故、至於因列車衝突事故遭難者、午前十時判明死者三名、重傷者九名、（內危篤三名）輕傷二十名、歸宅實施救急手術者五十四名、概歸宅手術者、尙有多數云、

瑞雪豐年
洮南醴泉間農民除雪修道之情形

年初以來、屢降瑞雪、而象徵我國之豐年、故農民均極欣悅、雖交通或爲大雪所阻、然由於道路愛護團全體出動、是以交通路線皆得以確保、關於掃雪狀況之報告、恰於廿六日國都大雪續紛之際、由龍江省醴泉縣長寄於當地降雪後農民活動狀況之照片數枚、交通部町田道路司長並附有如下之報告、洮南、醴泉間〇〇〇公里之國道今冬曾降大雪、爲近卅年來罕見之大雪、交通因而極爲困難、而本縣遂督厲沿線道路愛護團、致力於除雪及幹線路之確保工作、由於團員之努力、已收得相當效果、茲寄奉愛護團之除雪作業照片數枚、以充參考之用、

觀此報告、實可窺豹一斑、蓋道路積雪過厚、尤有高過門軒及墻壁者、穀倉地帶之醴泉縣民、當整備糧穀搬運之道路、縣長及副縣長均一齊出動、實業科長亦從事指揮與農民共同努力除雪、然該地時刮夜風、瞬息即將積雪吹滿、於街道上、而堆積凡二三尺、茲爲該地特有之現象、然愛護團之活動、更爲有力、其與風雪奮鬪、不遺餘力、各農民咸謂『雪爲豐收之預兆、道路之障碍當以人力克服之』道路愛護團亦即部落民之團結、此種團結、實可操縱全部之春耕而編成大增產部隊、乃吾等之第一工作也、往往因之而忘却勞苦、蓋明能豐收遂實、而所降大雪、縱使其勞動、而以即彼等之所望者也、（圖即農民部隊之活動情形）

使用一年的"月薪袋"
經濟部對愛護資源上一供獻

不愧經濟統制總機關之經濟部、其科長雖若無會計科長之許可、亦不能任意使用汽車、對於諸般事宜、莫不取徹底的節約體制、自本月始事務用之鉛筆、鋼筆頭、留針等、皆須自己預備、而發出嚴重通知、屬僚莫不大吃一驚、主張『以不防碍能率爲限、官吏須率先爲物資節約垂範』之高久田會計科長、去年由專賣總局經理科長轉任以來、即留意及官廳用紙之浪費、書類使用一次後、更翻其背面綴之成冊、爲筆記之代用等、更獎勵舊封筒之再生、凡細微之浪費、莫不改善之、其中最有味者、爲毅然打破『月薪袋不開封交與老婆是丈夫的義務』之家庭學第一課之敎訓、盜鑑於每月千餘職員之月薪袋、爲莫大的紙之浪費、乃揭告示於廳內曰、『月薪須發下、裝到錢包裡、拿回去、』而自本年一月作製、『康德八年度俸給給料支給表』、每月給與仍裝於舊袋、各員收到後、即以此封爲領收證、捺印送回會計科、於是一枚封筒、可用一年矣、然而月薪袋裡的奧妙、不僅受者不安、對老婆之信用確保、亦大有關係、因之另以小油印機、印月薪明細書發下、結果亦不悖家庭學第一課之敎訓矣、自一月以來三閱月之經驗、對新月薪袋之辦法好評嘖嘖、得意之加久田科長、於三月分月給發出後、廿六日在科長室談曰、『月薪袋之廢止、已在專賣總局時代試驗、本部一年間須用一萬五千枚月薪袋、今有千枚足矣、會計科長本來應該細心、鉛筆等等之自己支辦、無非期其有節約心而…』談話間鉄舊信封若干、並曰一來年月薪袋、以舊信封代替、希望大家收集舊信封、對於萬事都注意才是節約、

鄭故總理三週忌辰
王道書院舉行祭典

【新京專電】建國元勳前國務總理鄭孝胥氏逝世今已三年、今當三週忌辰之二十八日、已迫於明日、國都王道書院、規定由院長蔡經濟部大臣、理事長坪上氏、及該院關係者聽講生等參集舉行燒香祈故總理之冥福、並報告該院之發展狀況於靈前、

胰皂 四月一日規定公價

國民衛生上一不可缺之化裝用香皂由四月一日起即將實施公定價格、基於公定價格凡爲化裝香皂即一律售賣一角七分其施用範圍、若由日本輸入之花王牛乳等香皂自勿庸論、即奉天共同油脂會社所製之櫻花香皂亦須按該價出售據測現出貨市場之輸入品、約爲五萬打、故今後國民對該項需用、可以安心矣云、

地籍整理與地者不可不知（續）（三）

懲亟閱覽 蓋以整理之範圍數量、既極繁夥百密難免一疏、即民間之申報、亦難保毫無錯誤、故當權利審決尙未確定之間、關係人發見錯誤、可得及時申請裁決、由官府更爲調查訂正也、又去年整理部分、現時已有經局審決正在公示者、故在去年被整理地域之地主、不可不隨時注意、

二、申請裁決 申請裁決係權利被侵害者之唯一挽救辦法、據審定決第十條至第十四條、依審定之結果、認其權利被侵害者、自公示之初日起（即前項二、公示閱覽內所述自公示三十日間之第一日起算）六十日以內、得以呈經地政總局長申請高等土地審地委員會變更予裁決、總局長查其申請理由屬實、前審決顯有錯誤時、則逕行取消前審決、更爲再審決、倘認有更事調查檢討之必要時、則送請高等土地審定委員會詳查處辦、委員會認爲無理由、則以裁決却下其申請、有理由時、則取消原審決另爲裁決、此項裁決謄本照例分別通知地政總局長及申請人或利害關係人、故前項審決、倘在前記六十日之期間內無裁決申請或對其申請已經高等土地審定委員會裁決者、該審定標的之土地權利、即爲確定、而發生公信力、以後非經登錄簿所載權利人之意思行爲、不能變動、故閱覽公示結果、發覺權利被侵時、必在六十日之定期以內、遞到申請裁決、是爲至要、

據當局言、以往人民不解法令趣旨、及規定限制、仍以對待清丈清賦之觀念、當整理時、故事規避、不行申報者有之、或以事實俱在、證據完全、不去閱覽公示、逍遙期後發覺、權利喪失、再請裁決、已不受理、卒致無法挽回者、委實不少、在國家整理地籍、原以保護正當權利人爲主旨、殊無故取民地、或故爲不當之審決、而助長惡人之意志、願法令不能無一定之限制、人民以違令之故、喪失權利雖其情有可憫於法則不能或移、故深望人民之重視法令、無輕喪失其產權、是爲至要、裁決申請例須呈經各該市、縣、旗公署請爲轉呈、但有特殊事由者、呈省、或逕呈地政總局長均可、只在六十日間內遞到（以受到日爲準）便有再受審查之權利、一經過期、則雖有理由、無可申訴矣、再權利是否被侵、須經審決始能判明、故在公示期前之呈請、亦不能認爲正式之裁決申請、故認爲無效、此點尤不可不注意及之、

四、登錄 地籍整理所作成之地籍圖及地籍簿、即將來作爲登錄簿之登錄法、故經整理完竣已登地籍簿之土地、即視爲登錄完畢之土地、所發之新土地執照、亦即認爲登錄證之一種、此後所有從前舊照、概爲無效、再行權利移轉變更時、非先登錄不生效力、故倘仍前買賣典押、不事登錄則不能確保其權利、

又依整理之結果、地籍一項、雖視爲已經登錄、至房屋、除以前曾經登記者、由登錄官依從前之登記簿或依權利人之申請予以移轉外、未登錄者、仍有保存登錄之必要、再則有分併境域變更時、亦須隨同登錄、否則受罰、且於將來處分時、亦必完了既往之必要登錄手續、而後能爲新登錄、不似登記之可登可不登也、

五、無申報地之領回 如前記第一之所述、因怠於申報豫被審定爲國有之土地、原所有者、在整理後忽速呈請領回時、官家顧念其既往之關係、有依價放領之規定、如地主走失逃亡、由典租抵押等他物權者呈請時、亦能審核情形、以優厚之條件放領之、俟地主或他物權者不領時、則放一般人承領、只價值不能低於時價、故因一時疎於申報喪失權利者、對以後之領回、不可再行遲延也、（完）

首都本部遷移

因暖房故障暫居於中央本部內之協和會首都本部、今因中央本部與政府之人事交流、職員已半減、而屋舍頗爲餘裕、乃着眼於事務之利便上、慾舉全機構向中央本部內移轉、關此已於二十四日之部內會議決定、而預定事務所大體以現在之丁字室與弘報科充之、而城內之舊首都本部原址、改爲青年會館、爲主充滿系之集會場、此外長春區本部似亦因事務所狹隘而移轉云、

各地氣溫
（廿七日正午・印零下）

地名	氣溫	天氣
奉天	•四	快晴
新京	•六	快晴
大連	三	〃
哈爾濱	•三	〃
齊齊哈爾	•八	〃
海拉爾	•一一	〃
黑河	六	微陰
牡丹江	•五	陰
延吉	四	陰
承德	•五	陰
通化	•七	快晴
安東	•一	晴
錦縣	四	晴
通遼	｜	｜
鄭家口	三	陰
天津	九	微陰
上海	一	陰
東京	一一	晴

治愈經血不調

特啓有敝人素患經血不調病症經期不準提前錯後赤白帶下兼有腥氣每到行經之前腹內疼痛已見經血疼痛更甚腰腿痠痛血色不正腹內血積成塊偶遇氣火交攻或逢飲食生冷疼愈加重夜眠夢多而尤好睡醒來渾身發燒口乾舌燥精神恍惚飲食不思心口疼痛患此病症已八年之久屢經診治百藥千方毫無功效幸閱報章得悉鶴春藥店所售安坤丸專治婦女經血不調病症當即購買兩盒服後頗見奏效又繼續購服計前後服藥不及一月遂將所有各症完全治愈殊出意料之外爰介紹同病之盟嫂患經血不止之症每月經血忽斷忽來至三四次顏色不正淋漓不止行經以前腰腿痠懶小腹疼痛腹內病塊觸之跳動稍有動作氣喘心跳飲食無味夜不眠頭迷眼黑面色蒼黃經過十有餘年耗欵無算並未治愈茲經敝人介紹服安坤丸數盒即奏奇效所患各症統爲治愈体格强健食物增多面色光潤敝人與盟嫂遂信安坤丸 對於婦女 各症特有奇驗所費藥資無多功能卓著實令人感佩不置茲將我二人患病情形及治療經過附加敝人像片一枚敬乞刊登報端聊致謝忱該項藥品實爲女界同胞之救星凡患以上病症者速服安坤丸眞有不可思議之效驗安坤丸大盒四十付六元五角小盒二十付四元外埠函購另加郵費兩角該鶴春藥店開設在奉天市大西城門外電車道北頭路西便是

奉天市鐵西區三段一〇九號 鳴謝人 徐玉卿謹啓

鳴謝痔漏治愈

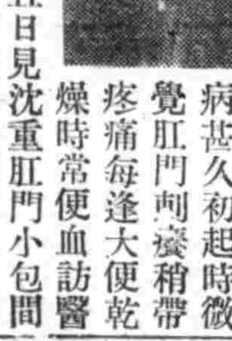

啓者敝人患痔漏病甚久初起時微覺肛門刺癢稍帶疼痛每逢大便乾燥時常便血訪醫診治不見效驗而且日見沈重肛門小包間有潰破者流膿滴血因而行路不便坐臥疼痛屢經診治並刀割數次受盡痛苦未見寸效每逢春秋或因氣火衝心病愈加重凡患痔瘡者盡能知道不必形容自料身罹此病永無斷根希望已經到無可如何之際由敝友介紹大西城門外鶴春藥店所售之滅痔除漏丸經購用試服初服數日之後即覺大便輕爽嗣經續服僅及一月有餘即將以上所說的痛苦完全除掉最難治的惡病從此霍然若失許久不治之症費時未久需欵不多即經治愈敝人對於鶴春藥店無以爲報援將服藥經過及敝人照片登諸報端敬告患痔瘡諸君速購斯藥可免去許多病苦痔瘡自消幸勿忽視願海內同胞其各注意滅痔除漏丸大盒四十付七元小盒二十付四元外埠函購另加郵費兩角鶴春藥店設在奉天市大西城門外電車道北頭路西便是

奉天城南河南村四十五號 鳴謝人 張萬榮謹啓

パピリオ クレーム

拍必麗 雪花膏

A 用普通乾性肌膚者用（男孩用亦可）
B 粗糙性肌膚者寒冷時用
C 塗於白粉下能保持化粧耐久
各百貨店有名商店均售、樣本附郵四分即寄
東京市麻布區本村町 東北學研究所

B14

日本精工舍製手表 大犧血本出賣

在此非常時局之下各種鐘表出品日縮一日以致各界人士沒法購用雖或購用非以前價加倍不能達到目的敝行有覽如此今由日本鐘表製造工場所得之配給之鐘表雖然數目無多而物品優良且價錢公道敝行所得之數比他家不同獨能占先故敢請各界人士急速購用無失大好之良機若作一新之各界人士知敝行言不謬也倘若來信購用之時函到即刻奉上不悞倘有損傷不良等情在三日內返還敝行立即將物價返還或者換優良物品亦可決不失言

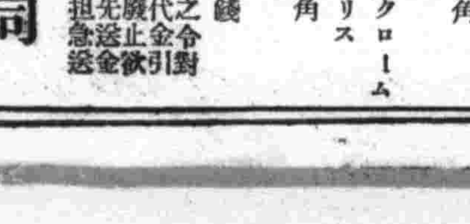

時間正確 體裁巧爭 ○ 堅牢無比 絕對保證 ○

精工舍製四角型クローム側七石入白支パリス
8型二十三圓五角
9型二十一圓五角
10型二十圓五角

精工舍製一丸型クローム側七石入白支パリス
8型二十二圓五角
9型二十圓五角
10型十九圓五十錢

（注意）茲依據官署之令對於郵便局之代金引換包裹均皆廢止欲定購者希豫先送金送費故行負担急送不悞

安東市四番通九九ノ二 五行公司 振替京城一八〇二一番

律師 原田英雄

前任 駐滿日本國司法領事官 奉天地方法院審判官 西安地方法院次長

事務所 奉天馬路灣國際ビル 電話二一三三四八番

主要事務 民事、刑事、商事、人事、非訟事件、仲裁、判斷、登記、登錄等

現在開始孵化!!

白色單冠萊克亨

普 特級初生雛預約

自二月一日後每五日出雛五千羽按預約先後順序發送

備有一覽及價目表函索即寄

奉天市瀋陽區鎮定街二段二四

劍農養雞場

德國大使館公告

△今昔之勢逈異

歐洲此次之大火、由於一九三九年九月三日英法對德之宣戰、兩國宣戰之目的、在於實行彼等所自己擔承對波之義務、因此英法波三國爲一陣線、召一方面爲獨荷任務之德國、至於一九一四年—一九一八年大戰之情形又如何？

第一次世界大戰初起時、立於協約國方面者有四、即塞爾維亞、俄羅斯、法蘭西與大不列顚是也、屬於同盟國者、僅與匈帝國與德意志、戰事演進以後、加入同盟方面者、爲保加利亞與土耳其、而加入協約參戰之國、數達二十六、今與昔比、大勢迴然不同……

波蘭於十八日中失敗、彼之保證者英法二國何在？波蘭亦從此滅亡矣、法國於六週之內遭致命之打擊、彼之同盟者大不列顚於『自鄧克爾克榮譽撤退』聲中將其捨棄、乃於一九四〇年六月二十二日與德國締結休戰條約、現則於歐洲之『新秩序』中尋覓其地位。

△英國孤立無援

此次開戰十月以後、大不列顚乃獨立於戰爭之中、現在之大不列顚仍屬孤獨無相共者、大不列顚本意、固不願擇此『光榮之孤立』、彼之努力另尋『協約參戰國』、如瘋似狂、着手之時、早在戰爭以前、但彼努力之處、禍患莫不隨之、如於捷克、危及其生存、如於荷比、顚覆其國家、如於丹挪、破壞其中立、

同時對於擴大戰場、大不列顚運用種種方法、甚至以欺騙手段行之、德國則隨機應變、盡其力之所及以免各國捲入戰爭旋渦之中、茲以俄國爲例、德俄於一九三九年八月二十四日締結互不侵犯條約之時、企圖誘惑蘇聯加入己方之英法代表、正在莫斯科之旅舍中靜候蘇聯外交人民委員長之接待、

△德義努力和平

德國之忠實可靠的盟友義大利、於一九四零年六月十日放棄其『非交戰國』之地位而加入德方作戰、足證其爲勇而有益之伴侶、正如吾人於一九三九年五月二十二日與其締結同盟條約時之所希望者、德義兩國、爲謀和平起見、在巴爾幹方面、共同努力、剪鏟各國間之磨擦、或以友誼之勸告、或用仲裁之方式、凡所措施、莫不成功、英國之陰謀、則無用武之地矣、彼欲化巴爾幹爲戰場之毒計、豈能有絲毫施展之機會、（未完）

世界珍聞及其他

防毒地下辦公室 構造精密玲瓏

空襲現在可以說是使每個歐洲人民最感痛苦的一件事了、他們恐懼着它的轟炸、但是尤其可怖的是帶有毒性的炸彈、因爲氣體的流動是無孔不入的、事實上防毒比防空更爲重要、所以當某處發生空襲時、各種不必需的工作都暫時停頓、但不可須臾中止的事務仍是不少、爲要繼續進行工作起見、並要達到防毒效力的目的、歐洲最近有一種地下防毒辦公室的發明、該種辦公室爲防毒防爆炸性的炸彈所以於位必須地下、再加以特別的設置、它的入口是雙重的門組成、當人進來時、不致將外面含毒空氣帶入、辦室最主要的設備是一個空氣過濾器、它的作用是把毒性的空氣消毒、而將純粹的空氣由風扇送入室內、壁爐是以特種材料飾成、絕對不使之漏氣、送入空氣的風扇由電力轉動、如電動機發生障礙時、則暫時用踏板使之繼續轉動、而空氣之供給得以賡續、如入口處發生損壞、則內部重門緊閉不使外界空氣侵入、而室內的氧氣供給器、及二氧化碳吸收器開始發生作用、使室內氧氣得以循環、以維持室內人們的呼吸、並且在室內還置有收音機、電話、滅防毒面具等、可以收聽外面報告、可以與外界互通消息、在可怖的毒氣空襲之下、而有這樣安全的地下辦公室以繼續處理公務、也確是科學發展的結晶。

好栄塢的海棠花

珍妮麥唐納是天生有一口宏亮而婉轉的歌聲、一副輕鬆的姿態她在米高梅是擁有多量的觀衆在新作『淸天歌侶』裏也博得了不少觀衆的讚美、以她的輕爽活潑可以比一朶海棠花。

不怕潛水艦的遊船 旅行世界視戰爭如無物

近非洲南端之開普墩地方、漂來遊船一隻、乃美國青年遊船俱樂部之物、乘者計十八人、均係學生彼等乃視此世界動亂如無物而企作遊船周行世界旅行者、該船約於十五週前自美國之古羅基斯塔出發、歷經德國潛水艦之險及對鎖地帶、航海達二萬英里而始漂抵開普墩、由此再往何處、現時正在準備中。

（上）德軍安置山砲將到山頂時則用梯子 （下）德軍在山頂安置山砲時情形

各國名稱之由來

許多國家的名稱、無論新的舊的都含有隱藏的故事、表明當時人命名時關於該陸地或居民怎樣的感想讓我來舉些實例、

『英格蘭』England這個名字眞正是『角地』land Cangles的意思、『英格蘭現在仍然叫做Angleterre是法文角地的意思、意大利人叫牠Inghilterra西班牙人叫牠Inglaterra

『法蘭西』Furance這是近代的名稱、從前叫高魯Gaul高魯人是法國原始的地主後來爲法蘭克人所降服、法蘭克人就從德國的法蘭克利亞省移居到此、所以叫法蘭西或urankreich

『德意志』Colman從前叫Monges後來羅馬人從高爾借來一個字、變成羅馬方形式Gernanus有鄰近的意思、

『意大利』Haly意大利所以得名因從前有個國王名字叫作『意大魯斯』Hallns

『荷蘭』Hollahdr這是丹麥字Ollant的意思、辨法有『卑濕地』或『森林』的意思、

屍固 ——爲何死了不倒——

誰都知道楚霸王自刎於烏江、屍首直立不倒、漢王三拜之後才倒的、金兵攻宋、水關破後、梯登自刎、屍首也是不倒、金兀朮三拜之後才倒的、拿破倫征俄國、會見一個沒了頭的兵士屹然坐在馬背上、

這種事說來眞有些駭人聽聞、或以爲死者生前壯志未散、其實按科學來解釋是頂簡單的、

人的肌肉裡所含水分佔百分之七十五其餘是生質精、色素、酵素等化合物有時遇到低溫便會變爲肌雪Neige musculaire把溫度升至〇度後再加壓力、肌雪纔爲黏性流質、在一二度溫度時、黏性質分爲兩部、是固體的肌凝素（Myosine）、一是流質的肌漿、（Serum musculaire）

人死後、體溫下降、化學作用停止、產生肌肉便殭硬、這叫做『屍固現象』（Rigidite Cadaverique）屍固是在死後五六小時起、至腐爛爲止、項羽陣亡的屍首不倒、是屍固現象早了一點、叫『早期屍固』、原因是驟死之後受寒冷、同時肌肉收縮所致、倒了是屍體開始腐爛並不是專等有人叩頭、

今日放送節目 無線電

三月二十八日（星期五）

午前
七、二〇（新京）先哲故事唱片劉向鄭永昌
七、三五（大連）初等日本語講座高宮盛逸
八、〇〇（新京）晨間音樂廣東音樂一、東昇月憶情人二、玉連環、垂楊三復三、新毛毛雨、小小茉莉四調底流泉、岐山鳳
八、三〇（新奉）氣象
八、四五（新京）建國體操
一〇、〇〇（奉天）經濟市況
一一、〇〇（大連）家庭講話春季戶外運動與健康高邁義大連滿鐵本社囑託
一一、五〇（新京）唱片

午后
〇、〇一（新奉）新聞
〇、三〇（奉天）竹板快書劉公案（一二）董來福
六、〇〇（新京）兒童時間新京市公立大經路國民學校謎笑話與謎語孟祝福
六、二〇（新京）兒童新聞
七、〇〇（新京）新聞告知政府公報
繼續（奉天）新聞告知、夜間節目豫告唱片
七、三〇（新京）講演滿洲圖書株式會社編輯滿洲文化的本質荊玉珩
七、五〇（齊齊哈爾）舊劇四郎探母龍江放送國劇研究部
八、三〇（新京）新聞解說
八、四〇（北京）演藝
九、三〇（齊齊哈爾）評詞七俠五義（二一九）金慶嵐
九、五九（新京）報時繼續（奉天）氣象
一〇、三〇（奉天）放送小說奉天放送小說研究會

第142局 公私安堵 （藍先和）

▲蕭鼓樓船着法

砲一平四、車六退二、卒四進一、帥六進一、車三進八、帥六退一、車三平五、兵四進一、將五平六、兵二平三、車五退六、車六進一、將六平五、馬四退六、將四退一、車四平八、車三退五、車八平五、帥六平五、車四進二、帥五退四、卒六平五、

砲一平四、馬五退六、卒六平五、車五進一、車一進七、象五退七、將五進一、馬六進四、將六進一、車六進一、車五平二、車六平四、將五平四、車六退一、車一平三、帥六進一、車八平五、車三平四、兵三平四、車四平五、

感謝良藥救痔人

患痔人

啓者鄙人因受濕熱致患痔病初起忽覺肛門刺癢並未介意致生出小泡破時流出膿血夏間腥臭難聞坐臥不安非常痛苦輾轉西漢各醫調治受盡針刀苦楚皆未見效幸友人劉君介紹那奉天大西關大街下頭路北張三多堂藥行廿餘年之研究特效痔藥化痔土龍散外擦化痔膏未及七天果然大見奇效痛止膿消現在竟然如初行動照常復又介紹親友曾孫二君均經該藥治癒因無以可報謹登報端感謝鄙非爲該店宣傳確知該藥治癒者謝函衆多不下數百件該堂售賣補腎健腦黑色大補丸婦科專藥調經活絡丸均特別有效故廣爲同病相連諸君介紹耳

奉天市隆昌街二段一五五號 依瑞沈
瀋陽區隆昌街二段三十五號 曾鵬飛 啓
大和區東亞街六段三十六號 孫海萍

感謝人

痔漏瘡良藥 化痔土龍散

主治 內痔 外痔 各種 痔漏 結瘤 生管 便血 脫肛 腫脹 乾燥 痛癢

化痔土龍散 每料十二付五元 半料六付三元 每兩付一圓 外搽化痔膏每盒一元

補腎健腦 黑色大補丸

婦科良藥 調經活絡丸

▲招募各縣代理店 現有各縣代理 呼蘭永德堂 敦化中西藥房 梨樹天德堂 拜泉興盛公 扎賚諾爾泰和藥房 臨江永成祥 凌源濟生藥房 四平街市廣生堂 賓縣枷板站裕興長 清源縣仁愛藥房 綏稜天益泰

總發行處奉天大西關大街下頭路北 張三多堂藥行

若無代理店地點直接匯款購買或批貨由郵局郵寄郵費爲便利但須用掛號信

服務中的化粧 絕無粉藝飛揚之弊 亦不沾汚衣衿!!

塊狀 坦哥德蘭（タンゴドーラン）

有限公司・宇野達之助商會・東京・大阪

本號出售小兒商標各種良藥功効偉大久已馳名遐邇藥類頗多不及備載僅將著名成藥列後

奉天省長許可證

葠茸補天丹
烏鷄調經丸
益母還魂丹
加味二仙丹
硃珀安神丸
回陽化陰膏

主治各症列下

先天不足後天斵傷 諸虛百損五勞七傷 面黃肌瘦咳嗽虛喘 腎囊濕調大補下元 經血不潮赶前鐙後 經前腹痛赤白帶下 腰腿酸疼胸膈受閉 子宮寒冷久不受孕 婦女不孕受孕小產 久病纏身而黃肌瘦 咳嗽氣短白節疼痛 赤白帶下皆可服用 大便下血日久不癒 元氣下陷而色瘻黃 不思飲食遠年近日 大便前後並皆治之 心血虛損心忙意亂 神志無定記憶力[illegible] 恍惚善忘感受[illegible] 男女老幼皆可服用 [illegible]

奉天市大北街白塔寺東第二胡同 德慶增藥房製 各大埠市均有代理 電話四・二九五二番

胃病藥 紫樸開鬱丸

1肝鬱氣逆 2膨悶脹飽 3嘔吐酸水 4胃口作痛 5食積氣積 6胸肋串痛 7反胃噎膈 8蟲攻胃痛 9胃寒腹痛 10飲食不消 11胃弱不食 ▲連服此藥根本治愈 ▲每裝五角 ▲每打五圓

止嗽丹 咳嗽痰喘 吐痰吐血 每付五角 函購半打 各期肺病 一服即愈 每打五圓 不加郵費

奉天小南關益善藥局發行

奉天省許可證 安全消臌散

外埠函購 信內付款 不加郵費 掛號郵寄

主治 一切脾腫水臌氣臌單腹脹等症均有特效

醉腫良藥

定價每盒九付國幣四圓加料每盒兩元七圓

總經售處奉天大東門裡路北至仁堂藥局

漢醫 王景泉 謹啟

頭痛 天字牌頭痛丹

立刻止痛 馬上舒適 功效神速 百發百中 藥性和平 男女咸宜

總發行所 上海西門中央藥房

兜安氏 馳名藥膏

專治濕癬膿痔及其他一切膏藥病疹疥瘡一皮疾

名藥之基礎

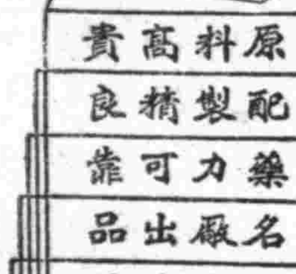

原料高貴 配製精良 藥力可靠 名廠出品 馳譽中外 六十餘年

藥房均售

凡因血液不潔而起之病症如濕疹瘡核面皰膿腫等頑固皮膚病宜兼內服「兜安氏淸血藥水」

兜安氏西藥公司啟 上海江西路四八九號

930 BP-9

英男兒萌（エナルモン）

男性荷爾萌

強精健身 延年益壽

英男兒萌者、即由男性青年尿中提鍊而得之男性荷爾萌也。其力價供會經過動物試驗而嚴定單位、又據各方面臨症應用之結果、咸認此劑確能增進食慾、改良血色、體重、減退疲勞、振勵精神、以至於心身愉快、行動活潑、尤如對於初老衰弱・老年衰弱・病後衰弱之人、其効更著云々。

（詳細仿單函索即寄）

〔包裝〕 片劑（一錠雞冠單位）二〇片 五〇片 一〇〇片 注射液（一竓雞冠單位）五管 一〇管 五〇管 （二竓雞冠單位）五管 各大藥房均有發售

總發行 株式會社 武田長兵衛商店 日本大阪市東區道修町

滿洲總發行 滿洲武田藥品株式會社 奉天市大和區奉日町

41(5)64

●本報文藝徵文三等當選●

黎明 (14)

◇克大作◇胡爲畫◇

嘁也喊不出來嘍、…石松青一杆子打到左顋、趙五爺覺得一陣奇痛、從夢裏醒來了、看見太太坐在炕沿上怒髮沖冠的、

「你…你說什麼了、？你！你又和那小騷銀：

趙五爺還未等學夢未醒學夢、心就跳起來了、

「我…眞乏了、看這樣年歲的人、走六七十里路、一宿也未睜眼睛、忽忽悠悠的：

趙太太看趙五爺那樣好像眞的、因爲早上起來、他還在死睡着、詐也未詐出來、不過看小騷銀抑有些變樣、眼窩子發青、腦袋瘦受了、槍傷頭髮像一堆亂麻、

大使人發迷了、究竟、趙太太又一想、自己也閉着眼睛睡了一宿、即便、也不知道、反正以歪就歪吧！、管他那個的、

趙太太不知怎的就樂了、因爲早上銀棣把自己採的黃蘚又送給她十多斤、吃飯的時候、一面想、〃這小老婆心眼怪好使的？〃一面又告訴趙五爺、〃昨晚大前街王家湯、草燒着了、還燒死兩頭瘋驢、早晨起來的時候還看冒烟呢？一夜我們都睡得死死的、沒看見火苗着多高、十多年未看見失火了、眞是睡迷！：

趙五爺望了望銀棣、表示出驚恐的樣子、抬起頭來望着窗外、很關心的說、

怎的！王家湯鍋失火了！、燒死兩頭驢？唔太…你聽誰說的？

趙太太看看趙五爺、表現出先知道的樣子、

「一早就有人叫大門、開門一看、是種好幾十年西瓜的李勳給送的信、我看還正冒黑烟呢！

「李勳？

「哼！就是那年豬進他西瓜地、他用洋砲給打死、我們託錢老爺給辦的、他請了客……

「唔！李二麻子呀！…哈……哈……

「是！一臉麻子！

「怎麼燒的？當時我不會醒、你醒也不招呼我、出去幫着救救、不知那起的火？

趙五爺顯得十分悲哀臉、輕輕抬起頭來、又乖頂望一望銀棣、

「銀棣！你也睡着了？

銀棣點了點頭、聰明的說、

「我更乏了！上一天山：：

趙太太搶着說、

「當時我也沒醒、李勤說不是天火、大概是石松青放的、前幾天石松青上王家湯鍋去賣魚、差了四兩秤、被踢了兩脚、大概就是這個仇！不過李勳告訴可未聲動、等個實據後再辦也不晚…：

趙五爺點了點頭、心里想、〃這回石松青、不怕掉腦袋、要他一條狗命、秀姑還變誰？到城里和錢一德聯絡一下、然後再調幾個兵丁、一個石松青、就是十個石聚白也得頂罪、

韓奇逢黑雞白鳳丸 主治婦女一切經血不調白帶過多等症
瑞有氏黑色補丸 主治男子生精補血強筋壯骨固本扶陽
▲黑雞白鳳丸每盒一百粒定價伍元▼ ▲黑色補丸每盒一百六十粒定價兩元▼
總發行 天津法租界三十號路五十五 韓奇逢藥房 奉天大西邊門外路北 韓奇逢藥房 濱江道外正陽十道街 韓奇逢藥房

百萬 宣傳中服用後之効果僞証明、淋病與赤白帶症特効藥京城『都藥房淋藥』（百發百中）藥價試用二圓半劑四圓一劑八圓一人服用一劑定能痊癒 專賣所 奉天江ノ島町八 マムシ蝮藥房 電話（三）四五五五

隱遁術 秘笈內容 分金遁木遁水遁火遁土遁人遁禽遁獸遁風遁雨遁等奇妙法術 皆根據科學闡發數千年暗中密授之秘術一讀即通 每本一元
催眠術 自習成功 講義洋裝四厚冊五元（內有千里眼術、透視術、預言術、勿藥治病法、自己催眠靜坐法等易學易通）、外埠郵購可將鈔幣封入信函內寄來便安、備有奇書目錄函索即寄 △上海漢口路二七一弄五號新學書局啓

中桐式丸善式製米機 滿洲專賣特許發賣元
博久號代理店 ST 松亭洋行 哈爾濱道外北六道街 電話六二四一番

南市場 商埠 三月二十八日
九麟童 三大藝員協力合演 周亞川 崔韻筌 蚆蜡廟
晚場京劇 周亞川 率領全班合演 六十五六 金鞭記
預告 近日出演 ◁候戲大王▷ 筱九霄 ◇西遊記◇

雲閣電影院
二十六日 二十七日 二十八日 演 明星公司光榮作品 哀情名片 新版首映 海棠紅
評戲大王 白玉霜 王獻齋 舒綉文 謝雲卿 尤光照 主演
加演 滿映 11号 報新報
下期 珍珠塔

恒利時 鐘表眼鏡行
各色高尚新式樣鐘表眼鏡 修理迅速價格低廉
奉天市中街 電話二〇三九四番

跌打損傷折骨錯骨傷筋
丁醫世傳凡屬硬傷皮肉筋骨傷輕重新久者全治通信必回答 奉天城大南街上頭火神廟西院住

森永牛奶糖

MORINAGA'S MILK CARAMEL
風味絕佳滋養豐富
兒童運動必可携帶良伴

武田製 皮膚開裂良藥 家庭常備 如意膏 撒可喜龍 サキシロン Saxylon

城內鐘樓南勸業商場 光明電影院 電話四二二八八號
今天兩大貢獻
特約明芳新劇團登台演技
李少芳 筱蘭芬 李淑玉
魏星五 朱特 李春生 孔硯雲 王鳳山 王笑塵 王玉珍 王君奎
舞台 王君秋 明星 王君岩
郭壽岩 李泉 吳少昆 李喜生 趙敏奇 竹秋影 孔艷芬 賈玉祥 劉德海
▷廿八日◁
王岩君 王君奎 王君秋 草橋關 得意傑作
李少芳 喜 滑稽捧腹
竹秋影 筱蘭芬 李春生 李淑玉 李少芳 郭壽岩 花媒 紡棉花
每日兩場開演電影 李明主演 國法無私 滿映有聲巨片

天光電影院
廿六日 廿七日 廿八日 公演
午前十一時至午后五時 湯傑主演 王先生做壽
午后六時至十時止 國劇研究部全體票友 出演京劇 與衆不同
注意本院贈上割引券在期間本均有效兩場早晚 勿錯機會！
◇◇◇下期開演◇◇◇ 海棠紅 白玉霜主演

光陸 CAPITOL THEATRE
演期 廿六日 廿七日 廿八日
華新公司出品滑稽趣劇 王老虎搶親 童月娟 黃耐霜 韓蘭根 主演
加演 滿映ニュス一二〇報
注意新片 四月四日公演 濟公活佛

亞洲電影院 奉天小西門電車路 電話2・三七一九一號
三月廿六日 廿七日 廿八日
明星影片公司出品對白拷貝新片 銀星幸運 胡蝶 鄭小秋 主演
同時加演啓民映畫
下期換 周曼華主演 碧玉簪

國際 GEKITO 電話二・一六一二一
公演日期 廿五日 廿六日 廿七日 廿八日 四天
連日擁擠！ 場場滿座！ 滑稽突梯！ 空前絕後！
大明星犧牲色相 空前眼福畢生難逢

湯傑領導
今日更換節目 王先生巧使美人計
同時電影 文化・漫畫・映畫
王先生滑稽劇團
下期預告上海新片 新華公司有聲時裝絕大悲劇 薄命花 顧蘭君主演！

天樂 有聲大戲院
三月廿六日 廿七日 廿八日
藝華公司出品 碧雲宮 [illegible] 主演
加演啓民映畫
即換 狸貓太子
下期新片 薄命花

五十週紀念 1888 BAYER 1938 拜耳良藥

強盜奪人之財，固屬可惡。而冒牌藥品，費人之財。毫無功效。其可惡亦同。凡患傷風，感冒，頭痛等病，而欲得敏速安全之解除者。務請購買拜耳首創問世之真正「阿司匹靈」爲是。購用最佳之藥，於君並無多費。
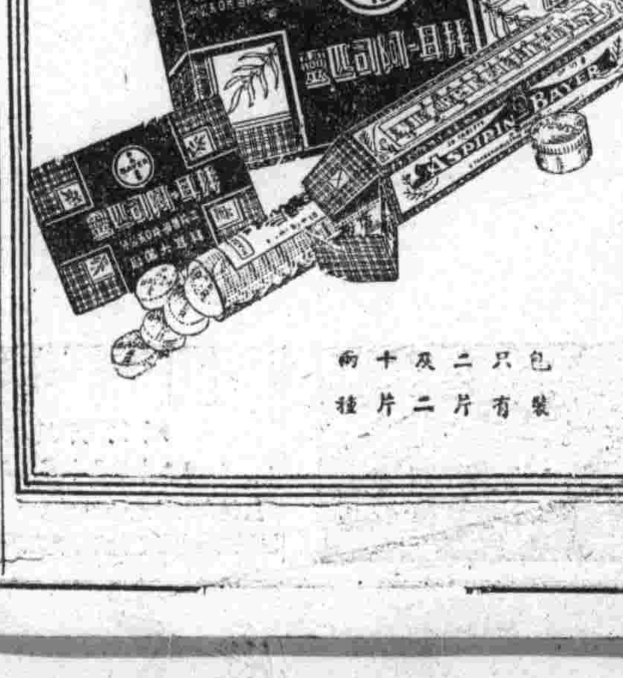

拜耳阿司匹靈
拜耳便是最佳
包裝只有二片及十片兩種

盛京時報 晨刊
光緒卅二年（明治卅九年）創刊
盛京時報社

論說

今日之中國（上）（徐良）

自去年十一月三十日中日基本關係條約調印成立及中日滿共同宣言發表後。東亞歷史上開一新紀元。其意義之深遠。影響之宏大。將來自可見之。無待此時多言也。此條約有與普通國際間條約不同者。即普通國際條約側重在條文。而此中日間之條約。則側重在精神。但無論側重在何方面。其最要之點。則在切實履行。否則僅成具文而已。

東亞新秩序經日本提倡後。中國亦奮然興起。共致力於和平建國之運動。以完成此新秩序之實現。蓋此條約以貢獻於世界全體和平為志願為抱負。自不能不緊密協力也。

現在雖未全面和平。鄙人敢信全國有識之士。多已覺悟。知延長戰禍。徒使人民增加無謂之犧牲與痛苦。縮短戰禍。即為人民謀福。人民之福即國家之利。東亞之永久和平。為東亞新秩序之基礎。有此基礎。則內而獨立自由。謀自身之健全發展。外而共存共榮。應付世界非常之事態。此為中日基本條約之精神。兩國當局及人民所應力求貫澈者也。

去年阿部大使於訂立條約後。即行回國。日本政府即任本多大使為常駐南京之使節。我國亦特任前行政院副院長兼外交部長褚民誼氏為常駐東京之大使。有此兩位大使代表兩政府負實行條約之責任。更在條約精神上。盡最大之努力。則東亞新秩序之基礎。自必益加鞏固。

中日滿共同宣言發表後。去年十二月鄙人奉派為赴滿洲國修聘特使。於是月二十日偕同鮑副使及隨從諸人抵達新京。承彼國政府竭誠招待。汪主席與滿洲國 皇帝陛下並互通書翰。現在滿洲國任呂榮寰氏為常駐南京之大使。業於本年一月在南京正式呈遞國書。我國特任之駐滿大使廉隅氏。亦已首途赴新京就任。是宣言中之精神已經實踐。所待者根據宣言之旨趣再行締結約定耳。

還都後之國民政府既經簽訂基本條約。而加重共實任性。自當盡最大之努力。以期充分的發展。同時亦望得有自由發揮之能力。俾得接取任何認為適當之方法。以擴大和平之運動。冀能收相當之效果。現在中國物價高漲。人民生活之艱苦。達於極點。人民厭戰之心理。亦達於極點。政府企求全面和平。必先使此水深火熱之民衆。因擁護和平而得減少痛苦。並有事實足以證明前此抗戰之非。此後和平之福如是。則全中國民衆無論屬於何黨何派。必能化除畛域。翠來歸附。政府不必企求全面和平。而全面和平。自然實現。至於減少人民痛苦之方法雖多。但其根本關鍵。仍在中日基本條約之實行。中國政府負有撫綏人民之責。對於此事之努力。固不待言。即日本朝野有識之士。為中日滿三國共同前途計。為東亞新秩序實現計。亦必高瞻遠矚。樂予贊助。此固鄙人深信不疑者也。

健康之酒 一新 八王寺醸造株式會社

與德採取同一步驟 應付英美陰險機謀

松岡外相抵德之言論丰采

【柏林廿六日電】松岡外相、在入柏林前、在車中會見德意志安基夫報記者、答覆其關於日本對英政策之質問、謂日本對於美國、並未有何期待、茲誌其言如次、

余熟慮結果、確信英美兩國、對於日本在遠東建設的大事業、今後必始終反對不已、從而日本立場、不外與德國採取同一步驟耳、余在過去、於三國同盟成立以前、始終為此而奮鬥、外相更關於其對滿洲國之質問、陳述如次、

余今仍對於滿洲國、具有特別關心、日本雖受英美兩國之反對、猶成功擁護自己生存圈內之特殊權益、余頗滿足、吾人並未思及如何有期待於美國人者、吾人不妨礙美國人和平生活、美國人亦宜倣吾人之例、勿妨礙吾人在亞細亞之和平生活也、

【柏林廿六日電】松岡外相、於二十六日午後八時、在大使官邸、會見日本記者團談述訪德之目的如左、

此次訪德之目的、余已詳之審矣、要在作我與希特勒總統、李賓特羅甫外長、墨里尼首相、齊亞諾外長、及德義兩國政治家個人的接觸之機會耳、原來担任一國外交之衝者、個人方面洞悉關係國政治家、庶可期外交政策正當運用乃絕對必要者也、尤其日本既由三國同盟、與德意相握手、以此同盟為中心、進行外交則日本外相與此等同盟國政治家、作個人的晤會、乃當然應盡之義務也、回顧世界歷史、自然個人的親密與否、便可決定戰爭和平之重大運命、証之事實、數見不尠、與此等德意政治家會談之際、極思闡明日本基於八紘一宇之外交政策、力倡東亞新秩序建設之意義、入德國領內、每過一停車驛、便有天眞兒童、手揮兩國國旗出迎、歡聲振耳、即由此等天眞兒童緊張狀態以觀、便可判斷德國如何充沛有清新之意氣與力量、衷心佩感之至、

自新京站出發之于大臣

于大臣已首途

在多數官民歡送中赴羅津

于治安部大臣、為視察盟邦皇軍之諸般設施、以借鏡日本軍之眞髓、為國軍之整備並對日本軍之援助表謝意、昨二十七日午前八時由新京驛出發、偕治安部高級顧問藤村大佐、軍事顧問、北部中佐以下十名隨員、於日滿軍官民多數歡送中、首途經北鮮赴日、又一行預定午後九時四分抵羅津、二十八日午後六時由羅津乘汽船赴日本、午後一時五分由新潟上陸、而訪日本云、

總務科長會議 第四日之情況

各省總務科長會議之第四日、自二十七日午前九時起、於國務院講堂舉開、松木總務廳次長、當地方處長、以下地方處參事官各部關係次長、科長等出席、對於一、特殊會社及與特殊團體之關係、一、開拓團與街村行政之關係、一、會、強化省交通行政、一、省市縣旗之土木行政所管分配、一、市縣旗之衛生行政等、規定事務大綱、復自午後一時再開、由地方處側續行懇談、一、街村之一般行政、經濟行政關係調整、一括統合後之廳政運用即一、諸議會廢止後之郡市行政、一、國民籍法、一、其他則對地方行政當面重要問題事懇談、預定至午後五時散會、

星野企畫院總裁 視察海南島經濟

【海口二十七日電】日本星野企畫院總裁、於十三日由東京出發赴華南方面視察途上於三月十四日由台灣飛至海南島、視察島內約五日巡視各種經濟開發狀況、並慰問日軍將兵、十九日午前由海口出發經過廣東去台北云、

期望該島自給自足

【海口二十七日電】星野企畫院總裁、十八日在海口會見支部記者團、對海南島開發問題談如次、於複雜之國際情形下我帝國力向南方延伸之現在、海南島之軍事上的重要性、亦無須喋喋、但值亦甚重要、據余觀察結果、本島所有之種種資源條件、較大陸無遜色、果開發其地下資源、及其農業方面有進展、則五年十年後之該島發展情形、將為之咋舌、現在對海南島所要望者、為脫却迄今之對我國經濟依賴性、甚於重點開發主義、急謀確立自給自足經濟、以對帝國之高度國防國家建設有所寄與、政府對於此點、亦甚為關心、

經過廣東歸國

【廣東廿六日電】星五日間、親自視察海南島之政治、並一般產業狀態、尤其鋼鐵等之地下資源開發狀況、並慰問各地日軍將兵之星野企畫院總裁、已於十九日午後二時、由空路飛來廣東、與軍官民首腦、遂行種種懇談、已於廿日午後零時半、由廣東飛行場發、經由台北而就歸路云、

罷工風潮仍難解決

【紐約二十七日電】美國國防產業關係諸工廠之罷工風潮無解決線索、各罷工現地、已皆有警官駐守、而防止工人暴動、據美國防調整局於二十六日發表、謂目前有罷工危險之工廠十二、共人員達六萬之多、計如次、維也斯金戈荷斯電機製作會社、勞働者數三萬、比勒斯姆製鋼會社、工人一萬七千、維也斯金戈荷斯耶雅佈勒基會社工人四千四百、金屬商組合、工人三千六百、揚戈斯達婉希特、安東茲爾會社、工人一千等云

本報創刊卅五週年 第三次紀念行事

讀者優待電影大會

觀影人雖視為公餘消遣之一、然其貢獻時代文化知識、則不在一般社會教育以下、此本報自創立以來、所以有海內外銀幕之介紹及電影慰安大會之舉行也、今歲為本報創刊三十五週年紀念之期、為謀慰安讀者介紹新國家之文化知識、乃與滿洲映畫協會提携由本報主催『全國讀者優待電影映演大會』、除選優良影片分別映演外、並請滿映男女演員、隨同大會赴各地登臺表演技術、藉使讀者表裏賞識我國銀幕藝術之躍進及新國家諸般建設之偉大、此則本報創刊三十五週年、『第三次紀念事業』行事之微衷也、附列開會時期及地點如下、

一、時期 本會自本年四月末起、至十月中旬止、別在全滿各地舉行、

一、地點 新京、大連、哈爾濱、安東、本溪湖、通化、延吉、吉林、牡丹江、佳木斯、四平街、齊齊哈爾、錦州、承德、營口、北安、黑河、呼蘭、阜新、赤峰、鞍山及其他各都市、

一、在某都市開會時、事前由報紙面預為宣佈、

四月末起在全國各地舉行

盛京時報社主辦

英國捉襟見肘

食糧用品大起恐慌

【倫敦廿六日電】德國郵報、每日快報等各報斷行減頁、時報、日報、速報等減少印刷份數、讀者每週有兩日不得報者、路透通信社、於洗臉室、亦揭有『化粧品不足、請節約』之記事、由此可以想見口紅、白粉、髮臘、牙粉等之不易入手、梳及挾針等亦不可多得、故對於婦女群之打擊、亦復不小、咖啡糖亦因供給不足、每週由小賣店售賣一次、然剃刀、煙草類亦告不足、英國政府為以上對策、乃以海軍空軍為動員、維持大西洋之大動脈並關於食糧品、實施配給制、國內大事着手農進物之增產、故揭有『為食糧而耕』之標語、最近於鐵道沿線三十坪之屋後庭院中、有年老夫婦揮鋤種蔬菜、而從來不過牧極少數牛馬於綠野之青年、亦皆揮鍬、與戰前不同之田園風景、到處可見、此等家庭司園藝、為主係洋葱、與胡蘿蔔、而養蜂與養雞之家庭、亦頗不少、故食糧省特發行小冊子、說明蔬菜之栽培、尤其甘藷等各日前之蔬菜栽培方法、與養雞之注意、最近更關於因爆炸所燒毀之食糧品之如何利用、將設置機關、研究廢物利用、又隨同食糧之不足、以投機為目的、而囤買罐頭類者、亦頗不少、故食糧省、派以直屬之監察隊、嚴重取締、似此第取締價之處分、故食糧政策之目的、亦謂迄一九四一年夏季、藉國內生產、確立自給自足、結果為達成此等目的、將必須『飲食之革命』、而食糧省、為該根本的改革之前提、最近將於全國十八都市、設置關於經濟的營養的食料品之相談所、以謀廚室之合理化、水果亦頗為缺少、如香蕉一物、因禁止輸入、殆已不見、關於亦可謂為重要食糧之小麥、據經濟學者引用之數字、一九三九年之產額為七千二百萬塞爾、一九四〇年則增產至七千四百萬普塞爾、而輸入額於一九三七年八月至三八年七月之一年間、為一億九千五百萬普塞爾、迄四十年七月、則為二億二千萬普塞爾、應觀現在之貯藏量、應其必需、若混以廿藷粉、與新規輸入者併用、似可耐三年之久、至於配給比率制、亦於三月下旬、開始適用之品類僅七種、肉類每人、一先令二辨士之分、燻肉五盎斯、砂糖八盎斯、牛酪六盎斯、油、火腿二盎斯、日常生活似尚未離開脅威之階段、然旅館與館店無票、可自由飲食、而一流旅館、有殆與戰前無異之菜單、戰時下之日常生活、由前大戰當時一九一七年三月以來之德潛水艇之活躍、英國國內之食糧、若謂僅有此後三週之份、似頗不合情理、惟與德國之海上封鎖作戰之進展同時英國之食糧問題、將愈形深刻化云、

日翼贊會改組

設副總裁革新本部機構

【東京廿七日電】自議會再開以來、對翼贊會改組問題及副總裁制之設置、並內定初代副總裁為柳川法相等政府之基本方針已決定、現已漸告具體政府對翼贊會改組之意圖潮自舊職翼贊會負其重要使命而着手確立國民組織當時、即已胚胎、而成立日期尚淺之翼贊會對所謂國民組織之確立之主要目標、頗傾向於情熱、結果對地方組織問題、內務省方面及產業分野之再組織等、為經濟關係者財界方面之間有所論議、遂有翼贊會以人之構成為中心論由各方面而漸呼翼贊會改組必至之聲漸高、察知此情勢之近衛首相、遂行奮職命當記官長、法制局長官等起草改組翼贊會對策、及至議會再開提出改組論議之際、政府對改組翼贊會之意圖、遂趨向決定休會後經內閣四長官連日作成改組原案、而政府及翼贊會之意圖改組方向仍以翼贊會發足當時之理念、為國民組織之確立、而完成中核指導體之使命為目標明確成此目的而改組政府與翼贊會形成內外一體之關係、更進一層而具體化、為翼贊運動而設置副總裁、與無任所大臣之入閣係同種情形、並改革中央本部之機構、廢止政策、企畫兩局、而力謀以努力為中心之組織活動活潑化、其次為努力國民組織之確立、其改組之重點在於人之構成上、副總裁候補者由平沼內相推薦柳川法相、及閣外之末次銑十郎大將、小磯大將等、關此人選、近衛首相鑑於改組後、翼贊運動之再發足乃具有重大影響、故遂取慎重之態度、與木戶內府平沼內相等再三再四協議結果、更與池田成彬氏、東條陸相等會談下、並聽取久原、中島、町田四參議之意見、始做最後之內定、而起用柳川法相為初任副總裁云、

部・局長提辭表

【東京二十六日電】翼贊會之改組政府已確定原案大綱、並已由近衛首相加以裁、近衛首相於二十五日夜更與有馬事務總長會談、對有馬伯提出隨斷行改組、關於人事構成上亦加以更改之意旨、並現在要請之翼贊會部局長提出辭表、據此有馬伯遂於二十六日午後五時於本部招集緊急臨時局長會議、由有馬伯述明局部長由有馬伯述明以上提出辭表之意向出席之各局部長基於總長之要請而即時提出辭表、共處置由有馬總長負責進行云、

法相担當副總裁

【東京二十六日電】政府對大政翼贊會改組之中心專任副總裁之件綜合翼贊會陸海軍部及其他各方面之意向檢討結果而由內閣參議林銑十郎大將、前拓相小磯國昭大將及現法相柳川平助中將中銓衡、最後已內定平沼內相推薦之柳川法相任副總裁云、

全常任總務 亦提出辭職

【東京廿七日電】翼贊會常任總務會、廿七日午後、在本部開會、有馬事務總長說明改組問題經緯後、報告前日局部長會議經過、關於善後策協議、結果、以復返舊態為前提、已收取全常任總務之辭表云

軍票價值穩固

【上海二十七日電】總軍經理部長大內主計中將、二十七日正午、以談話之形式、關於最近之軍票價值問題、發表如左、

客秋以來、軍票價值、逐次上昇、入於本年、注視法幣動搖、更有確乎之基調、足証日方對敵經濟戰之優越、而所以能達到此階段者、不外日本側軍官民一致、關於完遂聖戰熱意發露之結果也、尤其對於協力軍票對策之民間側、當局無任感謝、然而目前突發對租界內重慶側銀行暗殺事件、此主要動因所及、上海租界、異常動搖、對於軍票、與有之顯著之投機作用、殉不勝遺憾之至、關於軍票價值、準備十二分資金、確定不過高價安定於妥當處所之方針、決意向此進行

蘇聯建築壯麗宮殿

【伯力廿七日電】蘇聯當局着手建設中之世界唯一極端壯麗之蘇維埃宮殿、對於此建築所用之資材、已決定使用滿洲所產之胡桃木材、當局以伯力之沿海州林業聯合會、按指令並由聯合會直接促成伐採勞働者動員、且張鼓峰及綏芬區一帶、大事採伐滿洲胡桃木材云

晚晨刊共兩大張

聲明脫離 敬啟者康德七年三月間王堯三自雨仁在奉天開設聚興福生意因道志不投不欲前為遂於康德八年二月間將自雨仁經手招領資本全數撤出算了清楚毫無糾葛而聚興福生意歸於原經理王堯三名下繼續進行關於該號生意自撤出之日後如有盈虧或任何清事與白雨仁及經手招領各股東完全脫離責任特此聲明 退出人白雨仁 繼承人王堯三

緊要聲明 敝人所有房產座落奉天市瀋陽區一德街參段第一〇六號樓房壹所共計拾八間內有八間前經租給麻雀工廠之保和□紀振聲（即同意商店）使用不料該商店因商業不振日下關閉對該房屋如轉租另兌□經正式房東寇汝仁之承諾概作無效恐未週知特此登報聲明 右聲明代理人律師 田口純男

聲明作廢 查於七年十二月廿日以新京三笠町益發銀行撥奉支票五張號碼一九七七至一九八一每張千圓計五千圓內郵寄遺失除在該行掛失外特此聲明作廢 福昌盛

遺失圖章 康德八年三月廿四日擺務領水晶隸書圖章遺失今後無論落於何人之手及發生任何事情概作無效特此聲明作廢 奉天市瀋陽區一德街四段五七號二戶協成號 經理 劉栗民

招購鍋爐 本號擬倍購臥式鍋爐立式須直徑五尺至八尺全長丈二尺者為相當因覓購不便特登報端招購如有願售者希來奉天太清宮南本店面洽或函達亦可（電話二-二七六八番） 新興染廠

緊要聲明 敬啟者敝號經理王鍋庭現因有他就已於月廿四日正式辭退向後該在外無論担當何事與敝號無涉恐未週知特此聲明 奉天市瀋陽區一德街六段一〇〇號 永泰盛史壽彭啓

懸賞尋人 啟者茲有陳鴻池者現年五十五歲河北省人高五尺體胖紅臉脫頂穿黑棉袍黑棉褲因患精神病外出失踪遍覓無着家人思念至急爰乃登諸報端希仁人君子如遇該人請速通知本號酬金國幣百圓將人送到者酬金尤厚決不失言儲金以待 小西街三段一八七號電話（二）二二四五號 義誠印刷所謹啓

失照作廢（聲明） 杜立清領名坐落西安縣双河村金興屯處丑字一千一百七十二號下則地五十二畝大照一張康德七年二月間不慎丟失除呈報西安縣公署備案並請補發新照外該失照無論落於何人之手概作無效特此聲明作廢 西安縣 杜金堂啓

遺失滙票 康德八年三月五日張文翰在哈爾濱中國銀行滙濱字第八〇三三〇七八號奉天中國銀行照付國幣二百七十五元滙票一張竟自遺失除向該行掛失止付外並登報該票作廢 張文翰啓

產權聲明 本人所有奉天市大南街二段一六四號宅一處及黑山縣土地二十四天倘有第二者出頭典押盜賣無本人到場簽字概作無效除向地政科聲明不准第二者私代領照外特此聲明 孫彩章復慶堂文記啓

地照焚燬聲明 啓者鄙民國十六年自置屯力巴營子地四晌五畝照附固字一四二號本年一月七日失火焚燬除請荒務清理處補發新照外特此聲明 東科中旗八區 牛萬榮啓

滙票遺失作廢 茲有西安文興辭於康德八年三月十八日由西安滿洲中央銀行滙奉天該行照付第七八六號不記名支票國幣壹千圓整不慎遺失敬除向該行掛失領款外嗣後此支票不論落於何人之手一概作廢特此登報聲明奉天鏡樓北 良友鏡莊謹啓

募集
一、女子事務員（工場事務）二名 女學校卒業程度通曉日本語年齡二十歲前後者
一、僕役 二名
希望者携履歷書附像片於每日上午來社可也
奉天市大和區加茂町十四番地 滿洲特殊器材工業株式會社 電話（二）四五九番

遺失滙款支票聲明作廢 敝號前於康德六年十二月二十五日經由滿洲中央銀行黑河支行滙往哈爾濱道外支行照付二二一〇號正源興名下國幣貳百九拾叁圓八角五分及二二一一號麻營萬盛名下國幣八拾八圓四角八分因郵遞途中均已遺失除向收滙行辦理亡失退滙手續外用特聲明希週知為荷 康德八年 月 日 黑河 信義隆謹啓

喚起民衆自覺

下月舉開時局展覽會

日華問題、日美問題、實爲世界大變前之前奏曲、是以國民對此必須抱有絕大之覺悟以應之、時局對策聯盟、自於奉天誕生以來、即於各方面從事極積之活動、現更擬將前幾日在新京時局展覽會之出品、亦自四月二十四日起、三十日止、展覽於奉天、其第一會場決定爲滿蒙百貨店（黎明館）、第二會場教育會館（建國館）第三會場三中井百貨店（躍進館）、至預算及其他問題之協商會、則已自二十七日午后一時起、假協和會市本部舉行矣、預想經此項豐富之展覽、市民之自覺、當更充分云、

整備下水道工作

市署現已着手進行

對城內方面幹線急謀增置

奉天市公署下水料、爲防止傳染病之發生、並圖市民生活之向上、前已有完備市內下水道之目的、樹立十年計畫、並預定以七〇〇萬圓之預算、着手實施、然其後因資材困難、是以延遲至今、現業已從事着手第一步工作、令各區公署、爲下水合帳之整備、並向各戶配以下水調察表、預想當本月末、即可調察完竣、尤其關於下水之設置、其最要者、厥爲城內方面之下水幹線、其系統頗不完備、僅二三條而已、致一般市民多不能利用、是以更急須設置、且因下水道之不完全、一般人多有將廚房之穢水投向街頭者、實爲傳染病發生之一大原因、深望市民各自注意以保持街道之衛生云、

夏季廉價協和服

即將出現市場

每套約爲十二元

【新京專電】日前文化厚生研究會被服部、綜鑑智慧、作成涼爽之協和服、經協和會中央本部委員會決定正式命名『協和夏季暑服』業已經國務院會議認定使用、衣料爲國防色之薄料、衣領、翻領合領兩樣、袖亦上捲、價値大體爲十二圓左右、生必會社製造、六月下旬許可經官消賣出、但不能作禮裝使用、

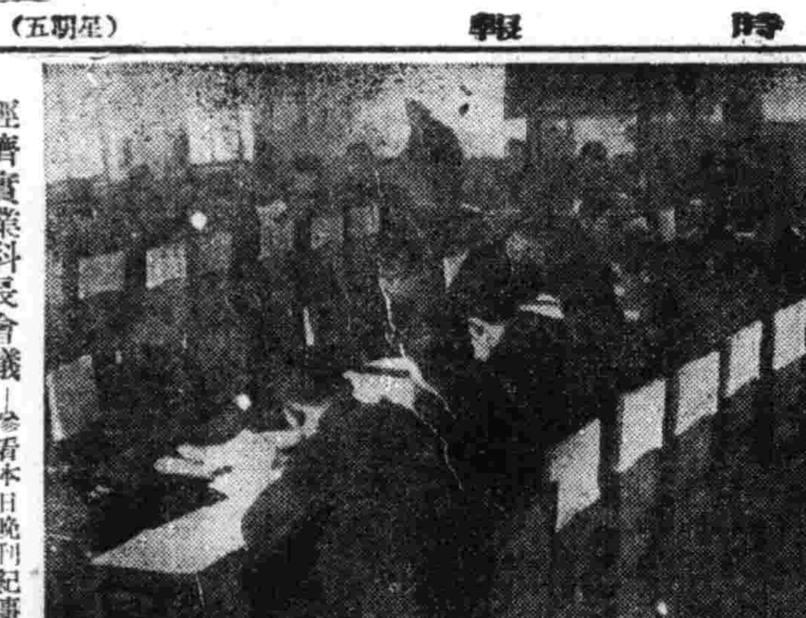

經濟實業科長會議—參看本日晚刊記事

老夫殺死老妻

撲朔迷離虛實難辨

陳廣仁海城縣人、年七十四歲、住于泉舖村四十二號、家有老妻高氏六十六歲、夫妻二人度日、（子另居）、康德七年十月十日上午七時許、陳某僱用妻春盛大車、由村外地中拉運秫稭、陳某由地回家、見高氏躺臥血泊中、及將之抱放炕上、始悉已死、當即報告村會、轉知該管警所、警所乃將陳廣仁逮案、以殺人罪、解送海城分庭、偵訊結果、判處徒刑三年、陳廣仁不服上訴奉天高等法院、經審判長陳德粹、審判官劉國祥、孫洪、開庭審理、檢察官魏運五莅庭書記官張作家記錄、茲將筆錄記下

問、陳廣仁多大歲數、
答、七十四歲、
問、那縣人氏、
答、海城縣人、
問、住什麼地方、
答、住于泉舖村四十二號、
問、你是作什麼的呀、
答、我是莊稼人、
問、你家有什麼人、
答、有女人死啦、兒子自已過、女兒出門啦、
問、有什麼產業、
答、有兩間房子、牛田地呀、
問、因你犯殺人罪、經海城分庭判你徒刑三年、你不服上訴本院嗎、
答、是、
問、有什麼理由呢、
答、警察說我砍四刀、其實一刀我也應砍、過門四十九年、我能殺她嗎、
答、高氏多大歲數、
答、她去年六十六歲啊、
問、是原配嗎、
答、是、
問、幾個孩子呢、
答、一個兒子、一個女兒、
問、你們夫妻平素怎樣呢、
答、不叮吵子、
問、她幾時死的呢、
答、去年十月十日、
問、死在什麼地方啦、
答、死在外屋地下啦、
問、怎麼死的呢、
答、刀砍死的呀、
問、是你砍的嗎、
答、不是啊、
問、不是那天（去年十月十日）早晨僱妻春盛的大車拉秫稭、因天陰、你叫她收拾院內放的高粱、她不收拾、你一時氣忿才拿刀把她砍啦嗎、
答、不是那麼一回事啊、
問、以後你把她放在炕上、把你身上都染上血跡、你還洗去、把水倒在糞上、你才去你女兒家、告述你女兒、說不知叫誰砍死的、回來你才被警察抓住的、是不是呢、
答、我太屈、不是啊、
問、拉頭一回秫稭回來、叫你女人打掃高粱應有呢、
答、應呀、那是警尉補盯着叫認的呀、
問、拉幾回秫稭死的呢、
答、就一回呀、
問、在甚麼時候呢、
答、在早晨學生才上學呀、
問、誰殺死的呢、
答、因棉被毯子銀手鐲等、均被人搶去、是胡子砍死的、警察叫我裝精神病、說我殺的呀、
問、你先回家、卑是淤後到的嗎、
答、是、
問、你身上那來的血呢、
答、我把她抱上炕染的血呀、
問、你褲邊小衣裳怎麼也有血呢、
答、應有啊、
問、你臉上也有血嗎、
答、用手巾擦臉擦的呀、
問、你怎麼不報告先洗小掛呢、
答、我當時不知怎麼好啦、
問、你對妻春盛怎麼說的呢、
答、我說你大嬸叫人砍死啦、
問、在第一審怎麼說被和毡子手鐲等叫人搶去的話呢、
答、說啦
問、你女人那有傷呢、
答、警察說砍四刀、我應看見哪、
問、不是先因口角才砍的嗎、
答、不是啊、
問、頭一下砍右耳前兩刀、二下砍右耳後一刀、腦袋後砍兩刀嗎、
答、四十九年的夫妻、我決不能砍她呀、
問、刀是誰的呢、
答、不是我家的刀、是于忠文寄放的呀、
問、你倆時常口角、地里也碎點、常常罵你、有時你把被臓上不理她、是不是呢、
答、我倆比從前還好、去年過八月節、她還把月餅留我吃呢、
問、你有外號嗎、
答、屯中人與我說笑話、叫我陳瘋子啊、
問、怎不抓別人的兇手呢、
答、我眞冤哪、
問、警察問你都認啦、
答、挺不住挨打呀、
問、檢察官問你也認啦、
答、警察叫我那麼說呀、
問、你說不是你殺的、有什麼証據呢、
答、隣人呂成來、郭振璧、他們都知道不是殺的呀、

檢察官魏運五起立陳述意見、本案被告人、犯罪事實、據各種証據考查、實犯刑律第一百七十三條罪、但已七十四歲、減處徒刑三年、審判長宣諭、本案今天審理終結、候判下去吧、（閉庭）

登錄寫眞入選作品

〝生產之響〟內田稻夫作（產業之部）

企圖煙草增產

省合作社規定獎勵金

奉天省興農合作社、三月二十七日午前九時、在興亞會館省聯會議室、招集省下縣合作社煙草技術員主任者三十餘名、關於本年度普通特別增產獎勵金分配計畫、舉開協議會、而對於去年度之葉煙草不收成、本年度謀其救濟、同時、更爲謀葉煙草栽培面積之確保與栽培技術之向上、以期增收、規定交付特別增產助成金四十萬圓、普通增產助成金三十萬圓云、

玻璃小賣組合

舉行結成式

關於玻璃物資之缺乏、及其配給之不圓滑、爲謀剷除此種弊病起見、經濟保安科、會於商工公會、邀集業者、使之結成組合、爰於二十七日午後一時、在興亞會館、舉行結成式、經各機關代表及業者代表多數出席下舉行、按此次結成之玻璃小賣商組合、係包括省下所有之小賣業者、故以後該組合之傾向、頗值注目云、

志雲翔高價賣鞋

被警檢舉

市內瀋陽區一德街十四號志雲翔鞋店經理、陳振庭（三六）、及店員耿蔭忠（二四）、自客歲十二月以來、竟不守公定統制價格、售出皮鞋及布鞋凡二百五十六雙之夥、（價約五千零四十五元）、每雙約賺洋三圓至七圓、約共賺五百五十五圓五角之暴利、且有營業所賺之一千零十二圓五角、委實獲利不少、然終于二十六日爲經濟保安科員探知、遂被檢舉矣、

送靈大車翻倒

羅木匠被軋傾生

市內惠工街一段四三號、住戶王周氏、於前婆母去世、因其坟地在瀋陽縣趙家溝村大窪屯、故領其十七歲女兒亞齋、並託親戚羅生祿（三二歲木匠）、同往大窪送靈、事前僱妥大西關五斗居五三號住戶馬順年（三四歲）之車、於廿六日載運棺木、甫始運靈、豈知靈車行至距大窪屯南半里許之警備道上、因地勢傾斜、車夫未加注意、一時竟將車身翻倒、連翻三轉、遂將車上之羅生祿左脇軋壞、心臟腦膜損傷、當即身死、王周氏見此慘案發生、遂赴蒲河警察署報告、該署司法係孟主任於接到報告之後、即携同警醫生、赶赴現場、檢視完了、除將羅某屍體令其家族具領掩埋外、車夫馬年順以過失致死犯罪、現正取調中云、

奉公隊新舊隊長

定期舉開懇談會

奉天市內各區義勇奉公隊、自改編後、陣容已爲之一新、茲更爲强化奉公業務起見、定於本月卅一日午務三時、假住吉町奉天大樓七階、由各區新舊隊長參集下、舉開盛大之懇談會云、

滿赤看護婦養成所

舉行第一回卒業式

滿洲赤十字社奉天省支部附設看護婦養成所第一回卒業式、三月二十七日午後三時、在滿洲赤十字社奉天省支部講堂、於來賓有金奉天省長並夫人、鄭奉天市長、滿洲醫科大學船石教授外多數臨席之下舉行、養成期間一年、今告光榮之卒業、計領得卒業證書者、日系十三名、滿系十名、此二十三名、豫定將以病人慈母的看護婦、配屬全滿各地赤十字病院、（圖即式場）茲誌滿系卒業者氏名如左、

趙潔波、郭玉芳、武竹秋、趙桂珍、董心滑、吳培蓉、齊玉蘭、杜桂榮、王文芳、劉國賢

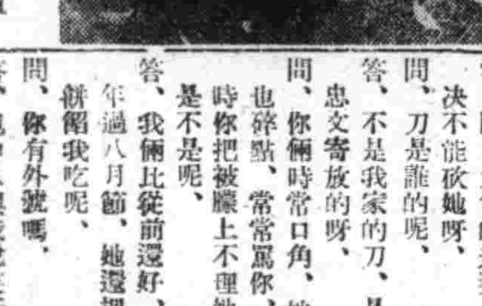

慰問現業人員

滿鐵舉辦〝放送之夕〟

滿鐵奉天鐵道局、値此第二非常時客貨輸送訓練旬間之準備期終末之際、期對現從事員之不分日夜、忘却寢食、加以慰安、而促其努力云、遂定於二十九日午後七時三十分、舉行滿鐵現業從事員慰問之〝放送之夕〟、由放送局向全滿播送滿洲鐵道唱歌、話劇、及伊澤理事之慰問詞、相聲、歌謠曲等云、

天氣豫報

（奉天地方）北西風　晴

（二十七日溫度）最高 一度五　最低 〇度

移植鱒魚

放入鏡泊湖內

【新京專電】吉林省永吉國立水產增殖場、計畫移植鱒魚、爲我國最初事業、客冬自靜岡、長野兩縣移入虹鱒卵四千萬粒、從事孵化、以百分之九五好成績、目下已成爲四糎之稚魚、近放流鏡泊湖、今後以該湖之特產物、積極的增殖、又四月上旬、朝鮮之公魚卵二千六百萬粒、琵琶湖小鮎魚二十一萬尾、亦於五月中旬放流於國內各地之湖水

隆祐機械製作所廣告

啓者本所精製各種機械物美價廉如有按設裝置各種機械者本所極表歡迎茲將營業科目列左

一、瓦斯機重油機　一、礦山用各種ポンプ
一、各種機械電氣裝設　一、各式鍋爐製造
一、瓦斯溶接切斷　一、鐵筋鐵骨橋梁
一、鐵工一般請負

安奉線本溪湖市大川町八番地ノ九
合資會社 隆祐機械製作所 長電話五三一番

滙票遺失作廢

敝號於康德八年一月八日由新京三笠町釜發銀行滙奉天該行照付七十三號不記名支票國幣五拾圓又一月十六日一百九十四號支票國幣一百九十五號支票國幣三百圓一百九十七號支票三百圓又於二月二十四日四百四拾九號支票國幣三百圓一佰九十六號支票國幣五百圓、四百五十號支票國幣一仟圓四百五十一號支票國幣一仟圓四百五十二號支票國幣一仟圓以上記載支票共九張完全丟失除向該行掛失領款外特此聲明

聲明人新京 振興魁啓

產權訴訟終結聲明

查先夫故姜孫張則儀生前與敝人訟爭憲瑞堂遺產業經敗訴復經孫憲鈞訴請繼續承担訴訟現經錦州高等法院裁定對於憲鈞之抗告請求業却已無再訟之餘地所有憲瑞之遺物均歸敝人所有又憲鈞去秋訴請交付孫會元堂先夫之遺產於本年二月經奉天地方法院裁定關於訴訟中止對於會元堂之產權仍由敝人管業案已終結誠恐親友及地戶未詳眞相用登報端俾衆週知

奉天市大北街三段三三號孫會元堂 主人 孫柴淑毅啓

早患洩病者收効確實防早洩樂 外用 性美膏 二元 一元二角

補力減退之人必備回春聖藥 桃夢 一圓二角 〇三圓

奉天加茂町十六番地 木村商行

廣告事務請通 電話二－一八九七

患十年以上的 淋病與赤白帶 內服僅一三日至五六日即告大癒！ 世界獨特的秘藥 …女者位速購服早登彼岸

百發百中・永久根治・斷然好評

京城 都藥房淋藥

噴噴好評 藥價二圓四圓八圓

一人痊癒、八圓即是
△本藥非能一即止農日後而再犯的流行藥
△亦非從來的白濁油服後僅一日間保能奏效
△如不奏效者持殘藥而退
△藥價【但只限八圓者】定購時請寫明於河報紙上讀過實告（益京）時報發送限將本廣告剪下寄來運費及特別折扣
△本藥爲任豫防純妙之聖藥特許實業製造

一本舖 京城 合資會社 都藥房 二七
奉天江ノ島町八 まむし藥房 四五五五

南滿飜譯學會招生

△本學會爲滿洲最高日語專門研究所
△本學會爲各般語學試驗準備之學府

報名截止 陽曆四月三日隨到隨試

△科班別

午前班	初等	中等	高等科	各前期
	初等	中等	高等科	各後期
午後班	初等	中等	專攻科	各後期
夜間班	初等	中等	高等科	各前期
	初等	中等	高等科	各後期

△嶄新而懇切之教授早有定評
△遠道通學給與乘車割引證定期乘車證

簡章粟附郵四分即寄　電話(二)一七八八番
校址奉天南二經路南頭　轉賬奉天二八〇九番

招募分社啓事

茲查左列各地分社因承辦本報成績欠佳本社現擬另行招募有志承辦者速將履歷及預銷份數函報來社爲荷

計開

賓縣　延壽　鐵驪　輝春　磐石　双陽
新立屯　海倫　旅順　明水　滿溝站

販賣部啓

募集會計及採炭人材

一、滿三十歲以上者
二、專門學校卒業者
三、募集場所携帶履歷書像片至平梅線平崗驛本社事務所或奉天市大和區義光街一ノ一四東民鐵工廠 四月五日截止康德八年三月二十五日起

西豐太平炭礦合名會社

磨 刷舒適　堅 固無比之

丹頂齒ブラシ

本舖・三葉商會・東京・大阪

地球牌 萬人油

防寒須由強身起

百病不出過一冬：

A…「我自從服用聖魚肝精「哈利巴」以後，身體忽然強壯起來了，最不可思議的，便是今年入冬以來還沒有染過一次傷風感冒。」

B…「可不是我也在奇怪嗎，我那每年不能逃避的凍瘡，自從服了牠後，到現在手脚可還沒見有半點異狀……」。

本劑「哈利巴」爲維他命AD之結晶製劑，功能強化呼吸器官粘膜，潤澤皮下組織，預防傷風，制止凍傷。一粒之量能當雞蛋六個，牛油一磅，豬肝二斤。服法簡易，男女咸宜。

哈利巴　包裝，壹百粒，伍百粒

滿洲國總理處・奉天市青葉町拾壹番地　株式會社 田邊商店

(14)H 77

神皋雜俎

聽雨樓自傳 56

·儒丐·

不過在他的論法上，明明是有反駁之餘地的，我不願意開罪於人，所以也就不欲窮追，但有不得已於言者，假使一個人，雖然『不爲金錢』而在隨便云云着，並且對於議論的對方，也不問爲敵抑或是答辯者，一概臨以任意談天的態度，未免也難以令人感佩吧，外科醫而且是極有名的外科醫，在其權威上，竟自有此隨便的主張，我想他對於我的立場，也許是欲使其有什麼不利吧，據云，他一日所用的最大量爲七千滴，可是我呢，比他有着更多的經驗，這是不得不辯明的，我想凡爲醫師者，關於由酒所發生的酩酊特有兆候，決無不知之理，他大約是把酩酊一語，以很廣的意味來使用的，即如和一種病的兆候相互關聯特殊的興奮，他也在不加限制的用此語來詮表其狀態，這樣看來，他關於一切種類的神經興奮，一概皆以酩酊目之，廣範圍的適於一般現象，在論理上，實在是錯誤的，我曾聽說有種人，因飲綠茶而卒至酩酊的，又如在倫敦的某醫學生，我對於他的專門知識，是向抱尊敬之感的，前天他跟我說，有一位回復期的患者，因食牛扒，竟至大醉，這話一點也不假，他保証着向我說的，關於阿片第一主要之誤謬，已如上述，茲再就第二三等問題，粗事檢討，一般指謂食了阿片，精神一定高揚，但是意氣銷沈，亦必與之相伴而來，此爲一說，不問爲自然的，或直接的，凡自阿片所來之結果，定使肉體及精神，遲鈍不敏，停滯不仁，此又一說，茲爲糾正其謬，申試吾說，余於十年間，未離阿片，每飲此奢侈之物，則翌日精神快活，一日中，不見疲意，此余敢向讀者証言者，然則第一說，不待詞費，其謬破矣，

◇　◇　◇

西人好辯論，好究理，爭論不結，則出之以實驗，西方文化所以突飛猛進，皆不外此種精神所賜，吾東亞大陸人，寬大因循，凡事不求甚解，自要『不大離』就得，百餘年來，觸事失敗，蓋職此，甚或以明決自許，實則不外任意私裁，豈中理乎，夫一酩酊耳，在吾人固有不必詳剖者，而狄奎因士，竟願到自己立場，恐陷不利，於以見西人不但於事物要究明所以，即一說一義，亦不讓分毫，而以實任心臨之也，（譯者）

四四幻方相加法

（續）　·楓敏·

第三十二種（變化二）

1	49		
		39	23
58	10		
		32	48

（1）

		7	55
33	17		
		64	16
26	42		

（2）

現代流行歌發達史話（六）

·史篩南·

第三期

時間分劃　自新華公司成立後起，至明星公司改組前止。

年代約爲，一九三六年—一九三八

全期概觀　本期爲流行歌的大成時代，人材之盛，出品之精，實堪譽爲流行歌界空前大觀，造成這種極盛的原因不外下列數項。

1，電影的藝術價值急遽增高，質與量均作空前的大飛躍，藝術界充滿朝氣，流行歌自然也伴隨着大加擴張發展

2，新舊交流的時潮漸成過去，社會已將向恒正的方面安定的發展，自然有充分餘力創造藝術，更有歡心擁護藝術。

3，了解藝術的智識層增多，爲了合形勢的要求，流行歌不能再作膚淺，騙人，無意的歌詞和歌曲。

而這期的特色是。

1，出品可謂精良，佳作可估全作品的十分之八以上。

2，曲風形式繁雜交錯，可謂集歷代之大成，然而皆能登峰造極，徹底發揮其特色。

總之這期是人才濟濟傑作重重，無歌不佳無曲不妙，珠光玉朵滿目琳瑯，紛華綜錯目不暇接的，流行歌的發展而至於此，不僅空前絕後而是達到飽合頂點的狀態了吧。

這期的作品都是生氣潑剌抒情切實的，並且很多是盡美盡善嘆爲觀止千古絕唱的傑作！

空城計今昔觀

漢代末季諸葛孔明抱絕大經濟奇才，感昭烈帝三顧茅廬敦聘，白帝城託孤遺囑於是鞠躬盡瘁，輔佐復帝劉禪，支持西蜀偏安之局，其和吳征蠻破羌，所有經過事蹟，不知耗費心多少血，始克得有相當收穫，惜乎兩番上表討伐魏國，竟因對方重用司馬仲達，實爲勁敵，以致六出祁山，未曾占取中原寸土之地，可見天地使然，而誠非人力所能挽回，而唐代詩人杜甫有懷古跡之句云，『運移漢祚終難復，志決身殲軍務勞』，即指諸葛孔明而言，誠屬妥當論也，

至於梨園編戲凡歷史戲劇，當推以三國名劇爲最佳妙，在早年程長庚掌三慶班之際，專以演唱三國戲劇著名，該班角色完備，故徐小香得有活周瑜，錢寶峯得有活張飛，楊月樓得有活趙雲，黃潤甫得有活曹操之美號，更有盧勝奎，譚鑫培何桂山等諸伶參其內，可謂人材濟濟，演三國戲，能由桃園結義起至哭祖廟止，連台度曲數月，始得演完，

後迨至長庚物故，未幾三慶班亦告解散，則不復再現舞台之上，凡嗜好舞台戲劇者，莫不惋惜浩嘆耳，然而各戲班所演單折三國之戲，亦不衰墮，藝術精美者，繼續努力，演來頗博觀衆好評，即以失街亭而論若由坐帳起，至斬謖止誠能引人入勝，

在清光緒十八年前後時，則譚鑫培名望隆盛已極，如演失街亭必帶坐帳，『而亦有只至空城計下城即告完竣，則不帶坐帳矣』，戲中人位除譚鑫培自飾諸葛孔明外，必以金秀山飾司馬仲達，劉春喜飾王平，黃潤甫飾馬岱，至光緒二十六年以後，鑫培主掌同慶班之時，竟與潤甫分道揚標，其馬謖一角，乃改由穆春山充任汪金林飾趙雲，陸蓮桂飾馬岱，（按此戲中之馬岱，本爲冠生應行，即小生角而掛髯口也）王長林慈瑞泉分飾二老軍，當在三次報事之探子，亦由王長林兼飾，更覺適宜耳，

斯時故應以同慶班之失街亭爲冠，同時長慶班之張誠庭，慶壽班之王雨田，均係法宗譚派，以技術論之，亦稍弗弱，若存細微之處着眼，不過離形得似而已焉，離能與譚並駕齊驅也，（亦冰）

中古詩學批評家鍾嶸評傳（23）

·范旭生·

至於用韻祇要能夠諧聲就可以—如東冬江陽之類並必遵照不妨間通行的詩韻，因爲現在通行的詩韻分的本沒有道理我們不理會他好了。

以上所述，是鍾氏對於詩歌的一大基本觀念，同時對於詩歌的正軌，在他的作品裏，也有所表示，詩品序裏說，『故詩有三義焉，一曰興，二曰比，三曰賦，文已盡而意有餘，興也，因物喻志，比也，直書其事，寓言寫物，賦也，宏斯三義，酌而用之，幹之以風力，潤之以丹采，使味之者無極聞之者動心，是詩之至也，若專用比興，患在意深，意深則詞躓，若但用賦體，患在意浮，意浮則文散，嬉成流移，文無止泊，有蕪漫之累矣』，我們看這幾句話，便可以知道鍾氏對於詩歌，的確有極深刻的認識，『味之者無極，聞之者動心』，這十個字，把詩的美妙，整個的表現出來，必能作到這種地步，方爲詩歌的極則所以不論詩體的新舊，祇要能夠感動人的便是好詩，否則便是毫無價值的東西，用以動人與否，來作衡量詩歌優劣的標準，實在是極公允極恰當的方法，我們不相信『發乎情止乎禮』，是詩歌的正路，所以載道不載道，並沒有什麼要緊，只要動人就够了，

·清代的方車·

昔年此間無馬車汽車時，有大輪大鞍兒車，小鞍兒車，俗稱蓬子車，其車頂俱圓形，此外尙有一種新方車，車頂爲方形，故稱方車，方車非尋常人所能乘坐，大都爲清初宮中爲王公府邸之女眷所用，（男人不坐方車）其構造之式樣，車轅較普通車爲長，車輪安於車之最後端，（車尾）車頂上，有絲繩纏成之網子一個（名天羅網）方車之顏色，有黃，紅，藍，各色之別，因各色而區別品級，入關後，北京之車制仍如盛京時代，如車圍黃色，此等車非皇太后，皇后，不能坐，如黃方車，紅天羅網，則爲貴妃，貴太妃，長公主等所乘，如紅方車黃天羅網，爲宮中之妃嬪，各府第之福晉，格格所乘，紅方車紅羅網，爲遠支王公府第女眷所用，藍方車，黑羅網，爲公以下府第所用，又婚喪禮之儀仗中各王府紅方車，二品以下有藍方車一輛，（偶）

·雲岡石窟的大佛·

雲岡在今山西大同城西三十里，大同即北魏古都之平城，雲岡高原中間地質忽陷落成爲溪谷，武周川清流斜貫其間，兩岸距離不過三里，北岸水平層之砂岩，高約百尺，宜於雕刻，誇爲東方佛教藝術極品之二十二大巨窟，即鑿於懸崖之旁，皆北魏皇室先後發願所造者也，其第五窟則孝文帝爲其父獻文帝所開鑿，前建五間樓殿，窟呈橢圓形，東西約七十二尺四寸南北約五十八尺四寸，中雕釋迦坐像高五十五尺，兩膝間五十一尺八寸足趾長十五尺三寸，手之中指長七尺九寸五分，實雲岡石佛中之最巨者即中國石佛亦無出其右者，佛體姿勢勻整，面輪豐潤眉細而長鼻高唇薄，雖嫌生硬，而表現當時佛像風尚則至爲宏偉可貴也，圖爲石佛上部，

古器款識

商承祚云，清乾隆以內廷所藏鐘鼎彝器，凡千五百二十九器，敕梁詩正等仿宋博古圖例，爲西清古鑑四十卷，餘風所播，群下承之，阮伯元之積古齋鐘鼎彝器款識，吳荷屋之筠清館金文等，踵起者凡十餘家，然皆有款識而無圖象，且皆采錄各家所成，若以一家所藏，既錄文字，復摹器形以爲專書者，則首推錢十蘭之十六長樂堂彝器款識，按此書余藏有殊印本，凡四卷，卷一商周，卷二周，卷三周漢，卷四漢新，莽，魏隋，唐，共四十九器，先圖後銘，次附考證，器雖不多，然皆精湛，十蘭自敘，略謂彝鼎之書，起於宋宣和，當時如楊南仲劉原父諸輩，卓卓力破空談，稍知習許叔重皆書，略能分別篆籀，故言款識者皆宗之，又謂乾隆癸卯以後，宦秦旬，至今十餘歲，間得商周秦漢器物，必揣其故事故言，使合於經典，其可發明史書者載入，否者不載，可見是書取必非濫，證均有，有據裨考古，誠非淺鮮　（寥士）

·記紅豆樹·

『紅豆生南國，春來發幾枝』，此王摩詰詩。紅豆一名『相思子』，故有『此物最相思』句，原產嶺南，江蘇常熟白茆鄉昔有紅豆樹，在錢牧齋尙書別墅內，尙書在日，顏所居曰『紅豆山莊』，洪楊之亂，樹之老幹被伐，然不久復出生三枝，今已數拱之大矣，此外常樹之有紅豆樹者，爲西徐市周家，報慈橋閻家，稱爲三大紅豆樹，據紅豆蒐藏家談，常熟所產紅豆悉屬佳品，時當春來，三大紅豆樹青葱茂盛，觀者絡繹不絕云，（佩鴻）

·海外離婚奇談·

（趣聞）

北歐諸國，如瑞典，丹麥，挪威等他們的法律規定，如夫婦雙方同意離婚，法庭即允許他們先行分居，限期一年或一年半，如明和好者，仍同居，否則准其離婚。

錫蘭男人祇需寫『我們離婚了』幾個字給妻子看，他們就可以互相諒解而勞燕分飛了。

摩爾地方的婦人離家外出，必須先抛擲石子，否則，就是表示與丈夫離婚。

希臘女子倘提議離婚時，手續非常麻煩，須至城中首相處親領許書，因丈夫的禁止她外出而很難實行，故希臘女子提出離婚的案件很少。

冷角地方的男人，祇需乾脆地對老婆說『滾走開！』爲妻的就得自已識相地琵琶別抱。

美國南加路里邦，是絕對不准離婚的。

泰國男子只有一次離婚的權利但他們可以向沒有實行過離婚的男子買進離婚權，賣掉離婚權的人，便沒有離婚資格。

希伯來人從家長時代一直到教命時代，離婚是相當自由的，假如一個丈夫覺得其妻子有不良的行爲時，他就可寫一頁離婚書交給她，她就會立刻離開，毫無怨言。

錫龍的維達八，與新幾內亞的派普安人間，『離婚』兩字他們都不明瞭。

摩洛哥婦人如不產子，其丈夫即有權要求離婚。（未完）

◇擬字披露◇

曹堯武　撰文　躍賢
楊共繁　蔚青　錦興
王允紹　隱如　希文
宋世貴　達周　伯炎
戢有忠　信夫　義忱
馮書春　旭東　乃融
劉玉勳　知勉　硯農
高春山　岫東　既坡
趙顯宗　光前　振聲
李紹春　景融　永青
趙雲奇　夏峯　靖寄
劉慶三　祝封　雍甫
劉興漢　啓炎　澤溥
蕭占鼇　立廷　匡輔

經濟與產業

春耕期近 主要懸案一舉解決

滿洲國農產物之動向與對日華及向第三國供給，以及國內需給，實相關聯，以政治經濟之基本的問題，而被注視，以本糧穀年度農產物出貨之一段落爲契機，一兩日以來，各大臣，總務廳，企畫處，興農部要人等，往來特別頻繁，今中央及地方，其政治之中心，皆集中於農業問題，故此數日中之動向，頗堪注目也，本糧穀年度之上市，在本月即可告一段落，小麥之播種，已迫在下月，繼則大豆主要糧穀等亦將耕種，切迫之春耕期，實已降臨，豫料政府將着手一舉解決向統制第三年度與現下農業和關聯之諸重要懸案，本糧穀年度之集貨工作，跟隨統制機構再强化方針，政府機關及統制機關之再編成，獎勵金，貸款問題或者與農合作社地位確立等，將被重視而提出，故此時政府部內以農業問題爲中心之積極的動向，尤堪注目，增産強化特別提出春耕期實爲期已近，對於此等諸重要問題之基本動向，豫料此數日間，即可分明，而本糧穀年度之集貨成績，特產大豆在地消費上，似有意想外增大之傾向，而行鈍化，故依豫約出貨制度之設立，使接近於豫定計畫，對日華輸送上，不能發生何等齟齬，已開始約量之輸送，今後由於川豆之上市，豫想數量可以達到，一方面主要糧穀由於政府現地機關之努力，已達到豫想數量，對日華食料輸送，豫定量之送出，亦行完了正爲追送之準備，雖在種種之惡條件下，本糧穀年度之集貨成績，決可達到所豫定計畫云，

蒐集宗教資料 本年開始調查

民生部爲謀統制國內各民族之各種宗教式神道起見，去歲曾樹立宗教調查三年計畫，第一年度爲調查基督教及其信仰者，業告蔵事，本年度爲第二年度即回教佛教等宗教派神道之調查也，洎至明年則當實行道教，道院，及加爾穆教之調查，亦即最末年度之調查也，關於在滿日系教派神道之調查當由奉天藤浪町教學新聞出張所主任明石省三担當，佛教則由民生部囑託佐藤康氏担任，而回教當經外務局北川四郎調查明石氏於担當頗重，除神道各教之滿洲之發達史及各教分布狀況之調查外，他如神道天理教，金光神理，神習御嶽實行扶桑，黑住修成大社大成禊等各教，關於其教義與國民思想之關係，教會維持經營方法，或廟產之維持狀況制度等所有方面，均得詳細檢討〃調查資料〃於十一月以前蒐集完畢，以此作爲基礎，及本年末當於民生部設置宗教制度審議會，由各宗教之有力者組織之，極力研究而爲將來宗教法案作成之重大資料或方針

輸入朝鮮牛 本年約二萬隻

爲滿洲農村重視之朝鮮牛，無論於農耕上或食用上，皆爲當地牛所莫及者，其壯健及多產性，且適於滿洲之氣候，實屬可貴，故興農部本年度再計劃大量輸入，而與朝鮮方面計劃上所受之影響，故本年再交涉時，乃以輸入數量之確保，價格之協定爲重點，並對輸入牛嚴重檢疫，及預防注射，增强圖們等輸入關門之檢疫機關，又大約本度可輸入二萬頭內外云，

勞務司擬轉用農村餘剩勞力 策定轉業對策要綱

明勞務對策確立，民生部勞務司爲對處時局之要請，圖勞働力，尤以炭礦勞働力之涵養確保，近策定轉業對策要綱目下對其具体案研究中其主眼以貧窮農村爲對象，而樹立一種分村計畫也，使農村餘剩勞力向煤礦部面移轉，其移轉之際，原則選有家族勞働者，因此對衞生設施之完備等勞働者生活安定，確立根本的恒久對策，最遲於六月末，可得該對策最後的成案，右轉業對策要綱之意圖，在並重勞働者資材，資金，考慮所謂『人的資源』一擲過去之勞働者觀，以『資源的人格』對勞働者優遇，今後滿洲國勞務行政一般可明劃明的前進，殊堪注目，

依滙兌管理法 廢止外滙四行

經濟部當局依據滙兌管理法第十九條第三項之規定廢止外國滙兌業務之左列各銀行

一、哈爾濱道外南頭道街六五號　株式會社　天和銀行

二、天和銀行敦化支店　敦化西大街甲字第七牌五五號

三、天和銀行山城鎮支店　山城鎮中央大街三一八號

四、天和銀行寧安支店　寧安城裏街四二號

前記店舖限於康德八年二月一日廢止之

稻草中提取煤氣

蘇聯全國農業電氣化驗所，列寧格勒分所，最近發明從稻草中提取煤氣，並且把所得的煤氣灌入引擎（即發動機），使發動機，使發動機工作，這種新法還須改進，將來對於以稻草做燃料的區域，定有巨大的價值，

以運煤强化爲重點 滿鐵十六年度事業

滿鐵之十六年度豫算案，已由東上中之佐佐木，佐藤兩副總裁偕三月上旬作成之修正案與日本政府折衝中，如滿鐵原案之承認，於數日即可正式受認可，修正案基於資金資材及收支之見地，預算之經費，事業費全面皆徹底減縮，十六年度事業預算較十五年度，已呈相當之減額，對新規事業全面加以限制，繼續事業亦急速完成之，而明完成其重點，一方鐵道改正新線延長重點主義，强化擴充幹線輸送力，新煤礦之附帶事業油母頁岩，製油石炭液化等工業部門大擴張，移至維持出煤諸設施上，

▲鐵道貨物輸送量自事變以來即呈飛躍之增勢，入十五年度增勢已漸鈍化，十六年度此傾向亦無變化，倘有相當之增加，將來定有再轉激增之可能，一方旅合依然可激增，又貨物發送地帶之變化等而輸送力凸凹狀態倘須輸送力增强，而建設，改良，車輛全面皆須巨額之投資新線延長因現下之情勢不得已祗可停止，注全力於既設主要幹線之强化上，

建設關係繼續事業之新線已於十五年度大半完成十六年度，所餘者完成日明亦近另主要線之複線工事東邊道地帶之新線延長僅實行補强工作而已，改良關係，因置幹線輸送力之強化重點，連京，京濱兩線之操車施設，車站之擴張幹線改良工事亦相當多，共重點對安東及其他驛舍之改築將不實行，車輛以機關車，貨車等爲主依然大量製造及購買，港灣以大連港之擴張繼續事業爲主如香爐礁之海中工事等陸上設施則延緩此外雄基之煤炭積出設施以次營口，大連港皆行小規模工事，汽車於本年度亦購入相當數目，並將實行代燃設施，此外對北滿江運亦將考慮克服赤字，

△煤礦　十五年度煤炭呈相當之減產，因老朽化深部採掘變惡條件關係爲因煤計將增產設施之重點自十六年度開始實行三年計畫，除於大山採煤所新斜坑着手外，依於既定計畫老虎臺，蛟河及其他之增產設施，第二露天掘計畫十六年度對土地收買及其他地上施設皆停止，第二製油工場一部亦延長，對製油工場不擴張，煤炭液化工場擴張之件於十六年度亦實行極小規模之補强工作撫順附近事業新規事業則不實行，

△調查　本年度同樣對東亞各面皆加以調查，尤鍾於最近之社業及滿洲經濟界之實勢，更强化社業調查，

△關係會社投資　與鐵道輸送力擴充併行社之設施擴充，交通綜合企業與比較關係薄之傍系會社股份等問題於十六年度仍繼續本諸開放之方針，對投資極力加以限制方針，金融界之趨勢，由於關係會社自身資金調達困難而滿鐵之供給者頗多及運輸關係設施增強因必要關係，對華北交通二千四百萬，以次關係會社投資總額達四千八百萬圓，一方並持機關開放，講求調達資金手段預定滿洲電業等相當額，昭和製鋼株，大同炭礦株亦速加以解決云，

敬告患痔漏諸君

諺云十男九痔聞之悚然男性固多女子患痔漏者亦不在少數足徵其症之繁衍與病狀之不同決非一方一藥所能治愈者而刀割又可畏以致輕者轉劇重者病篤敝等患病以來凡有治痔漏之良藥聞之即試終鮮效果有以手術割刮數次復犯者有用蝕藥腐爛者不但毫無效驗反而潰破不堪流膿滴水奇癢奇痛實難忍受屢治屢犯千方百醫均歸無效所受種種之痛苦筆難盡述想念患痔漏諸君定知斯症之頑惡異常矣茲經劉東郊先生不用針刀純以藥力毫無痛楚完全治愈根除淨盡快慰何似謹將敝等小照登諸報端廣爲介紹非爲劉君宣傳營業實恨此症之害人耳並申同病相憐之意敬告患此痔漏諸君速往一診無不手到病除良醫只在目前幸毋交臂失之且劉君醫治痔漏三十餘載存年經其治愈者易易勝數眞可謂患痔漏者之救星也

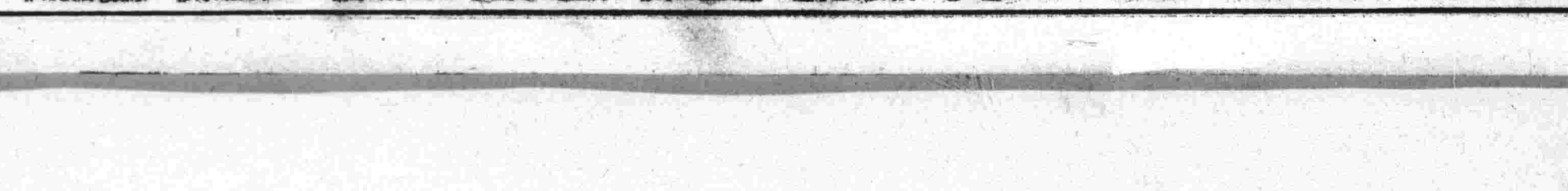

共選俗語數句以頌劉先生之醫術敝人等全啓

劉東郊先生寓奉天大西關利昇慶胡同成平里三條六號

協和會中央本部 政府協和會爲二位一体制

【齊齊哈爾】協和會中央本部鑒於政府協和會爲二位一體制、所以本年度協和會人員大量向政府轉出、目下大體均各就任、同時因行政區畫又復一致、而廢棄從來之區本部制度、還原縣、市本部、本省擬定四月中舉行解消區本部還原市縣、縣本部、市本部長由齊齊哈爾市長、龍江縣本部由黃龍江縣長分担云、

中央司法訓生由承抵錦見學

【錦州】中央司法當局爲深造司法機關、傑出人材、乃設立中央司法職員訓練所、選拔全國高等試補、優秀者入所訓練、加以深造、俾卒業後、任職各地、發揮受益、而造福於國民、茲甲班第二期生爲開所以來、最優秀者、不久即行卒業、而任國民幸福官吏、以助長將來之經歷、而結成修業見學團由粟田學監引率下、由本月十九日、由京出發、赴奉天、承德各地見學、茲該一行六十一名、（訓練生五八名）、於月廿三日由承德抵錦、一宿後、於廿四日、赴錦市司法、行政機關、新興工業狀況見學後、赴神社、忠魂碑參拜乃搭午後零時四十分東上列車、赴奉見學、聞在奉見學終了、即行歸京云

國高女子學校成立擧行典禮

【阜新】市旗民衆期待之國民高等女子學校設立、經當局苦心籌劃、一再申請、現已成立、校址在王府、外觀修繕、內容整理、工程浩鉅、耗款不貲、爲謀增高教育培養女界人才、當局對於市旗教育興學熱心、可見一斑、我市旗求學之女界感如何幸福、當銘鏤於心版、永誌弗諼乃該女校、已於三月十四日早九時邀各界人員、及市旗名流、齊集校內、擧行成立典禮、頗極一時之盛、該校運命已從此而邁進、爲我市旗永久之紀念云云

宣傳適齡壯丁申報 演唱新劇並行講演

【蓋平】爲啓明民衆徹底覺悟國兵法是以當局不遺餘力、利用種種宣傳、於月之二十一日起、假三江會場所、由奉邀來協和劇團、表演新劇三日、每日觀衆頗爲踴躍、每於表演中間、協和會即大事講演對於適齡壯丁申報期限注意指示、以喚起民衆獻身報國、以當兵爲榮云、

農產物增產五年計劃 本年爲最後一年

【齊齊哈爾】農產物增產五年計劃、本年爲最後之一年、溯在此四年中、興農關係官之努力指導及各關係官竭力之後援下、獲得効果非淺、本年來本省興農官就病蟲之防害、及肥料之配置等、更有相當之準備、況又值新春佳兆、自立春來、時有滿雪下降、助土地之豐收、日前據省方興農關係官談話如左、

關係本省之農產、向所最感遺憾者、厥爲播種期土質之乾燥、茲幸本年春備雪頻賜、土質得以濕潤、共於農作物之收穫上、想定能收有良好之成績、豐年樂歲、不卜可知、斯誠國光人彌、聖德無涯之所致也、且因客冬嚴寒期、氣溫極低、蟄伏地下之各類穀物病蟲、遭受相當滯滅之打擊、故豫想本年病虫害、定能相當減少、一方由於氣候之良好、對於耕作面積、及防排水工事之開始等、亦因頗可期待、共順調進行矣尤以於主要糧穀之外、對特用農作物之指導體系、擬由本年度亦加以整備、同時對於選擇農作物之適地品種等、亦加以相當之研究、以謀喚起全省農民深刻之注意、而期增產五年計劃在此最終之一年內、收有新的良好之成績、一方對於化學之研究利用、目下正在充分考慮中云、

市署調查市內滿日人口數

【吉林】市當局鑑於水都大吉林市之發展、蒸蒸日上、與往昔大有天壤之別、因之人口屢屢增加、調查統計爲當前急務、前曾調查全市滿日人口、總計一四五、四八〇名、現更爲詳細統計起見、昨又通知各町辦公所、調查市內人口、此次務須注重正確、使其萬無遺漏云、

民生廳通知各市縣旗呈報雜誌整備狀況

【吉林】省公署民生廳、基於政府之指示、鑑於我國之新體制、關於弘報事業及雜誌之重要性實有整備調查之必要、故而決定圖書館雜誌指導統制整備要綱、通知管下各市縣旗、呈報整備事項、限於本月三十日以前、彙總呈報、其調查分如左之三項、

一、現有雜誌之整備統制

二、今後之指導統制

三、雜誌用紙之配給統制

松花江融解〔一段〕禁止江上交通

【吉林】前數日本市先雪而後雨、寒暖失調、日昨溫度驟增、以致溫德河子流域暴開、冰塊及浮水均湧於江中、因之由省署西側至鐵橋上流一帶、融解一部、澎湃作響、勢甚兇湧、約於三五日內、上下游即可全部開通、警務處保安科、爲謀人民安全、防患未然計、於松花江全部開通以前、禁止往來通行、

興農業務進展申請入社踴躍

【西豐】縣興農金融兩社自昨年合併以來、業務方面日有進展、以故本年度內、申請入社者、異常勇躍、迄今已達數百名之多業由該社信用部、整理就緒、送交理事長室、詳加審核、不久即將招開評議員會、俾資認可云、

生必小賣聯盟開催審議會

【開原】開原縣生活必需品、小賣聯盟、爲協議配給計畫及配給地區卸聯盟及小賣聯盟、併小賣聯盟的組織與運用諸端、特在公會堂開催打合審議會三天、計十八日鮮係、十九日午后一時爲街內滿係、廿一日午后一時爲城街滿係云

協和劇團聘教師

【西安】滿洲帝國協和會西安縣本部當局、因使各機關公務員有正當娛樂場所、特成立協和劇團場所在民衆教育館內該劇團人員均在練習期間需人指導、近特從安東國劇團聘得、舊劇教師張子厚、來安在協和劇團內充當教師、俾西安協和劇團人員藝術向上云、

標賣公共體育場

【西安】西安縣公共體育場在南門裡路西、其產爲縣署所有、因其面積窄隘不敷應用、經官家在東門外龍首山下價買綜合運動場足資公共運動若干坪、茲將舊體育場分段編號招標出賣、刻已佈告人民週知俾換章往縣署投標云、

本溪湖小學校開父兄幹事會

【本溪】本溪湖小學校、於本月二十二日午後一時、在該校禮堂內、開催本年度最終父兄幹事會

錦省公署佈告規定農勞工資

【錦州】錦州省公署、於昨出示佈告、以現勞働工資、多不一致、多寡不齊易於發異見、茲特經規定標準工資、佈告週知、俾衆遵守、茲將所定、農民勞働工資、數目誌次、

一、日工一元五角、

一、月工三十元、

一、年工二百十元、

但僱傭半年者、以每月二十一元計算之云、

自五一起北鮮日本間船舶連絡時刻已決定

【新京】連絡羅津、新潟之日滿最短航路、日本海汽船之北鮮線、已決以陽春五月爲期、使一萬噸豪華船熱田丸就航、俾實現待望之日本日發制、更將新潟北鮮間十四航海、敦賀北海間十一航路、敦賀北鮮海參崴間三航海之日發制新時刻表決定如左

△新潟北鮮航路

新潟發（午後四時）

羅津　着（午前七時）

　　　發（〃　八時）

清津經由

羅津着（正　午）

〃〃發（午後六時）

新潟着（午前八時）

（就航船按賽貝利亞丸、滿洲丸、河北丸、月山丸之順次就航）

△敦賀北鮮航路

敦賀發（午後四時）

清津經由＝

羅津着（正午）

〃〃發（午前八時）

清津經由＝

敦賀着（午前九時）

（就航船按熱田丸氣比丸、天草丸之順次就航）

△敦賀＝北鮮＝海參崴

敦賀發（午後四時）

清津經由＝

羅津着（午後三時）

〃〃發（〃　八時）

浦鹽經由＝

海參崴着（午前八時）

〃〃發（〃）

敦賀着（午前七時）

吉省美術協會本年事業已擬定

【吉林】吉林省美術協會、已將康德八年度事業計畫發表如左、

一、展覽會

1、綜合展覽會＝十月

2、觀光展覽會＝五月

3、巡回展覽會＝十月以後

4、小品展覽會＝由各部計畫

二、講習及講演會

1、寫眞部＝現在委員進行研究指導

2、書道部＝現地專家進行研究指導

3、工藝部＝現地委員進行研究指導

三、研究指導會繪畫部寫眞部每月進行二次研究指導

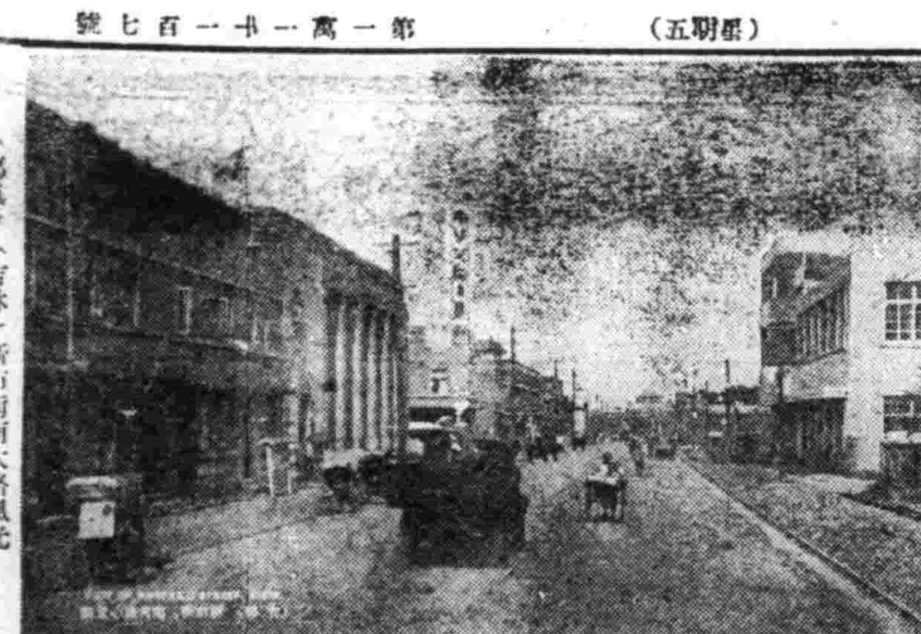

（寫眞）（吉林）新市街南大路風光

滿紡女工宿舍發生眞性天然痘 市警務科消毒遮斷行人

【遼陽】市西郊外滿洲紡績會社、於三月十八日、女工宿舍女工張素珍十五歲、陳腕珍十六歲、趙素卿十七歲、賈俊卿十六歲身體發熱治療中、於二十二日張素珍發生眞性天然痘病、當即報告市警務科調查、將四女工隔離療治、又在宿舍消毒、一面通令附近宿舍、遮斷行人、深恐延及他處對三千餘名男女工人全體種痘、除以上等嚴防外、並調查傳染之根源、以期斷根不在發生云、

身爲教師徐宏志投筆從戎 徵兵官嘉其壯志允登虎榜

【蘇家屯】瀋陽縣蘇家屯協和會舘徵兵署、於月之十六日、施行壯丁檢查之際、有陳相屯村、適齡壯丁徐宏志君、身充教師、爲國家重要之公務員也、經檢查終了、認爲不合格、但徐君歸家後、轉念年當少壯、正男兒建功立業之時、榜落孫山、殊爲可恥、況值此非常時局國家多事之秋、豈能隱逸山林、苟且偷安、當效班定遠投筆從戎、立功於萬里外、方不負蒼天之所生、思念及此、壯志勃發、乃於二十二日、又到檢查場、面謁徵兵官、披露壯懷、懇求錄爲合格、尤其入伍、克遂宿願、騎井徵兵官、見其精神壯健、意志軒昂、堪爲新國家之模範青年、遂允登虎榜、俾遂壯志、我滿洲國國兵法、甫經施行、各地有志青年、雖層出不窮、若徐君者、以教師之優越生活、而毅然請纓、許身行伍、尤勝人一籌矣、

牡丹江市赤十字病院擧行開院式

【牡丹江】東滿地區唯一之綜合病院牡丹江滿洲赤十字社病院近已竣工、廿二日午前十一時在病院內、由三浦理事長牡丹江省長、及其他各機關首腦者、舉開盛大之開院式、該病院之工費共四十餘萬圓、收容病床百架、而積四萬坪、醫師博士八名其他六名云、

王姓孝女可風

【北鎮】縣城皂君廟胡同、住戶王某夫婦二人年均六旬餘、素以水壺及賣梨爲生、已垂三十餘年之久、人品尙佳、但一世所生一女、並無子嗣、而其女年逾花信、尙未字人貌如天桃性似弱柳不但識字知書、且女嫻淑、素以針指貲助其家庭生計、以故一家三口、頗稱怡然、詎其母因宿疾發作、醫藥罔效、竟於日前嗚呼哀哉該女於其母病間侍奉湯藥衣不解帶者已有日矣、未免筋疲力盡、茲於此哀毀骨立之餘、猶復助其父治理喪葬事宜、因其父夙無若大積蓄、家族子孫均不予頂喪架靈、姑娘則自任之、送三拉槨頭、出殯打幡、皆盡其禮、毫無舛謬眞孝女也可以風矣、

患者福音

凌雲醫院

本院設有德國最新電療機溫達拉號（unda'a）

奏効迅速免除服藥注射之苦保險安全

主治　各種肺病肋膜炎氣管支炎結核病胃腸病各種關節炎耳鼻科婦女病一切神經痛半身不遂老年腰背腿酸痛風寒麻木痛腎臟病立見奇効請君試之疾病早愈且能增進健康

X光（愛克司光）撮影治療透視

診察新樓落成紀念X光收費低廉

健康檢査須要X光

肺病咳嗽須要X光

胃腸病須要X光

腎臟病須要X光

久患不癒之瘡病須要X光

頑癬病須要X光

產婦科須要X光

診療科目　內科、外科、產婦科、小兒科、耳鼻喉科、眼科、皮膚花柳科、X光科、救治麻醉品慢性中毒　免除痛苦時間經濟戒法迅速安全

謹告

敬啓者鄙院鑒於本市人口激增患者殊感醫療諸種不便爰謀患者及公衆衛生之講求計特在大西城門裡路北郵局後身築新病舍四層大樓內設煖氣水道空氣通暢冬暖夏涼陽光充足適合現代流行醫療場所患者安之得精神舒適之感一切設備均已就緒謹佈微誠希患者注意焉

新院址　奉天市大西城門裡郵局後身　電話四—三五一一號

舊院址　奉天市大西城門裡大街路北　電話四—三〇〇四號

注意　本院施種牛痘不取分文（但限每日午前八時至十時止）